

712 - BILANCIO ABBREVIATO D'ESERCIZIO

Data chiusura esercizio 31/12/2021

DELTA 2000 - SOCIETA' CONSORTILE A R.L.

DATI ANAGRAFICI

Indirizzo Sede legale: OSTELLATO FE STRADA DEL
MEZZANO 10

Codice fiscale: 01358060380

Forma giuridica: SOCIETA' CONSORTILE A
RESPONSABILITA' LIMITATA

Indice

Capitolo 1 - BILANCIO PDF OTTENUTO IN AUTOMATICO DA XBRL	2
Capitolo 2 - VERBALE ASSEMBLEA ORDINARIA	20
Capitolo 3 - RELAZIONE GESTIONE	28
Capitolo 4 - RELAZIONE SINDACI	59
Capitolo 5 - ALTRO DOCUMENTO (ALTRO DOCUMENTO)	64

DELTA 2000 - SOCIETA' CONSORTILE A R.L.

Bilancio di esercizio al 31-12-2021

Dati anagrafici	
Sede in	Strada del Mezzano 10 OSTELLATO FE
Codice Fiscale	01358060380
Numero Rea	FE 150300
P.I.	01358060380
Capitale Sociale Euro	200.000 i.v.
Forma giuridica	SOCIETA' CONSORTILE A RESPONSABILITA' LIMITATA
Settore di attività prevalente (ATECO)	8299999
Società in liquidazione	no
Società con socio unico	no
Società sottoposta ad altrui attività di direzione e coordinamento	no
Appartenenza a un gruppo	no

v.2.13.0

DELTA 2000 - SOCIETA' CONSORTILE A R.L.

Stato patrimoniale

	31-12-2021	31-12-2020
Stato patrimoniale		
Attivo		
B) Immobilizzazioni		
II - Immobilizzazioni materiali	4.305	6.476
III - Immobilizzazioni finanziarie	1.000	1.000
Totale immobilizzazioni (B)	5.305	7.476
C) Attivo circolante		
II - Crediti		
esigibili entro l'esercizio successivo	992.773	901.133
imposte anticipate	6.000	6.000
Totale crediti	998.773	907.133
IV - Disponibilità liquide	273.137	470.345
Totale attivo circolante (C)	1.271.910	1.377.478
D) Ratei e risconti	3.373	1.044
Totale attivo	1.280.588	1.385.998
Passivo		
A) Patrimonio netto		
I - Capitale	200.000	200.000
IV - Riserva legale	11.000	10.550
V - Riserve statutarie	29.280	22.495
VI - Altre riserve	1	-
IX - Utile (perdita) dell'esercizio	1.184	7.235
Totale patrimonio netto	241.465	240.280
C) Trattamento di fine rapporto di lavoro subordinato	121.415	114.408
D) Debiti		
esigibili entro l'esercizio successivo	917.708	1.031.310
Totale debiti	917.708	1.031.310
Totale passivo	1.280.588	1.385.998

v.2.13.0

DELTA 2000 - SOCIETA' CONSORTILE A R.L.

Conto economico

	31-12-2021	31-12-2020
Conto economico		
A) Valore della produzione		
1) ricavi delle vendite e delle prestazioni	7.495	14.989
5) altri ricavi e proventi		
contributi in conto esercizio	843.147	689.519
altri	1.161	17.397
Totale altri ricavi e proventi	844.308	706.916
Totale valore della produzione	851.803	721.905
B) Costi della produzione		
6) per materie prime, sussidiarie, di consumo e di merci	705	1.152
7) per servizi	479.015	389.166
8) per godimento di beni di terzi	19.164	15.726
9) per il personale		
a) salari e stipendi	221.342	192.208
b) oneri sociali	66.871	57.735
c), d), e) trattamento di fine rapporto, trattamento di quiescenza, altri costi del personale	20.369	15.394
c) trattamento di fine rapporto	20.369	15.394
Totale costi per il personale	308.582	265.337
10) ammortamenti e svalutazioni		
a), b), c) ammortamento delle immobilizzazioni immateriali e materiali, altre svalutazioni delle immobilizzazioni	2.170	2.170
b) ammortamento delle immobilizzazioni materiali	2.170	2.170
Totale ammortamenti e svalutazioni	2.170	2.170
14) oneri diversi di gestione	9.230	5.757
Totale costi della produzione	818.866	679.308
Differenza tra valore e costi della produzione (A - B)	32.937	42.597
C) Proventi e oneri finanziari		
16) altri proventi finanziari		
d) proventi diversi dai precedenti		
altri	6	14
Totale proventi diversi dai precedenti	6	14
Totale altri proventi finanziari	6	14
17) interessi e altri oneri finanziari		
altri	20.488	19.716
Totale interessi e altri oneri finanziari	20.488	19.716
Totale proventi e oneri finanziari (15 + 16 - 17 + - 17-bis)	(20.482)	(19.702)
Risultato prima delle imposte (A - B + - C + - D)	12.455	22.895
20) Imposte sul reddito dell'esercizio, correnti, differite e anticipate		
imposte correnti	11.271	9.660
imposte differite e anticipate	-	6.000
Totale delle imposte sul reddito dell'esercizio, correnti, differite e anticipate	11.271	15.660
21) Utile (perdita) dell'esercizio	1.184	7.235

Nota integrativa al Bilancio di esercizio chiuso al 31-12-2021

Nota integrativa, parte iniziale

Signori Soci, la presente nota integrativa costituisce parte integrante del bilancio al 31/12/2021.

Il bilancio viene redatto in forma abbreviata in quanto non sono stati superati, per due esercizi consecutivi, i limiti previsti dall'art. 2435-bis del codice civile.

Il bilancio risulta conforme a quanto previsto dagli articoli 2423 e seguenti del codice civile ed ai principi contabili nazionali pubblicati dall'Organismo Italiano di Contabilità; esso rappresenta pertanto con chiarezza ed in modo veritiero e corretto la situazione patrimoniale e finanziaria della società ed il risultato economico dell'esercizio.

Il contenuto dello stato patrimoniale e del conto economico è quello previsto dagli articoli 2424 e 2425 del codice civile.

La nota integrativa, redatta ai sensi dell'art. 2427 del codice civile, contiene inoltre tutte le informazioni utili a fornire una corretta interpretazione del bilancio.

Nel presente documento verranno inoltre fornite le informazioni richieste dai numeri 3 e 4 dell'art. 2428 del codice civile, in quanto, come consentito dall'art. 2435-bis del codice civile, non è stata redatta la relazione sulla gestione.

Il presente bilancio dell'esercizio chiuso al 31/12/2021 evidenzia un risultato di esercizio di euro 1.184,07.

Criteri di formazione

Redazione del bilancio

Le informazioni contenute nel presente documento sono presentate secondo l'ordine in cui le relative voci sono indicate nello stato patrimoniale e nel conto economico.

In riferimento a quanto indicato nella parte introduttiva della presente nota integrativa, si attesta che, ai sensi dell'art. 2423, comma 3 del codice civile, qualora le informazioni richieste da specifiche disposizioni di legge non siano sufficienti a dare una rappresentazione veritiera e corretta della situazione aziendale vengono fornite le informazioni complementari ritenute necessarie allo scopo.

Il bilancio d'esercizio, così come la presente nota integrativa, sono stati redatti in unità di euro.

Principi di redazione

La valutazione delle voci di bilancio è avvenuta nel rispetto del principio della prudenza, della rilevanza e nella prospettiva di continuazione dell'attività. Ai sensi dell'art. 2423-bis, comma 1, punto 1-bis del codice civile, la rilevazione e la presentazione delle voci è effettuata tenendo conto della sostanza dell'operazione o del contratto. Nella redazione del bilancio d'esercizio gli oneri e i proventi sono stati iscritti secondo il principio di competenza indipendentemente dal momento della loro manifestazione numeraria e sono stati indicati esclusivamente gli utili realizzati alla data di chiusura dell'esercizio. Si è peraltro tenuto conto dei rischi e delle perdite di competenza dell'esercizio, anche se conosciuti dopo la chiusura di questo.

La valutazione degli elementi componenti le singole voci delle attività o passività è avvenuta separatamente, per evitare che i plusvalori di alcuni elementi possano compensare i minusvalori di altri.

Struttura e contenuto del prospetto di bilancio

Lo stato patrimoniale, il conto economico e le informazioni di natura contabile contenute nella presente nota integrativa sono conformi alle scritture contabili, da cui sono stati direttamente desunti.

Nell'esposizione dello stato patrimoniale e del conto economico non sono stati effettuati raggruppamenti delle voci precedute da numeri arabi, come invece facoltativamente previsto dall'art. 2423 ter del codice civile.

Ai sensi dell'art. 2424 del codice civile si conferma che non esistono elementi dell'attivo o del passivo che ricadano sotto più voci del prospetto di bilancio.

Casi eccezionali ex art. 2423, quinto comma, del Codice Civile

Non si sono verificati casi eccezionali che abbiano reso necessario il ricorso a deroghe di cui all'art. 2423, commi 4 e 5 del codice civile.

Cambiamenti di principi contabili

Non si sono verificati casi eccezionali che abbiano reso necessario il ricorso a deroghe di cui all'art. 2423-bis comma 2 del codice civile.

Problematiche di comparabilità e di adattamento

Ai sensi dell'art. 2423 ter del codice civile si precisa che le seguenti voci di bilancio, per le quali non è stato possibile effettuare l'adattamento richiesto dal comma 4 del citato articolo, non risultano comparabili rispetto all'esercizio precedente in particolare nella voce 3.A.1 "Ricavi delle vendite e delle prestazioni" sono stati contabilizzati i contributi ricevuti dato lo scopo del consorzio di gestire contributi pubblici.

Criteri di valutazione applicati

I criteri applicati nella valutazione delle voci di bilancio e nelle rettifiche di valore sono conformi alle disposizioni del codice civile e alle indicazioni contenute nei principi contabili emanati dall'Organismo Italiano di Contabilità. Gli stessi inoltre non sono variati rispetto all'esercizio precedente.

Ai sensi dell'art. 2427, comma 1, n. 1 del codice civile si illustrano i più significativi criteri di valutazione adottati nel rispetto delle disposizioni contenute all'art. 2426 del codice civile, con particolare riferimento a quelle voci di bilancio per le quali il legislatore ammette diversi criteri di valutazione e di rettifica o per le quali non sono previsti specifici criteri.

La società, alla data di chiusura dell'esercizio, non detiene crediti o debiti in valuta estera.

Immobilizzazioni materiali

I cespiti appartenenti alla categoria delle immobilizzazioni materiali, rilevati alla data in cui avviene il trasferimento dei rischi e dei benefici connessi al bene acquisito, sono iscritti in bilancio al costo di acquisto, aumentato degli eventuali oneri accessori sostenuti fino al momento in cui i beni sono pronti all'uso e comunque nel limite del loro valore recuperabile.

Tali beni risultano esposti nell'attivo di bilancio al netto dei fondi di ammortamento e di svalutazione.

Il valore contabile dei beni, raggruppati in classi omogenee per natura ed anno di acquisizione, viene ripartito tra gli esercizi nel corso dei quali gli stessi verranno presumibilmente utilizzati. Tale procedura è attuata mediante lo stanziamento sistematico a conto economico di quote di ammortamento corrispondenti a piani prestabiliti, definiti al momento in cui il bene è disponibile e pronto all'uso, con riferimento alla presunta residua possibilità di utilizzo dei beni stessi. Detti piani, oggetto di verifica annuale, sono formati con riferimento al valore lordo dei beni e supponendo pari a zero il valore di realizzo al termine del processo.

L'ammortamento delle immobilizzazioni materiali, il cui utilizzo è limitato nel tempo, è stato operato in conformità al seguente piano prestabilito:

Voci immobilizzazioni materiali	Aliquote %	Periodo
Mobili e arredi	12%	9 anni in quote costanti
Telefonia	20%	5 anni in quote costanti

I criteri di ammortamento delle immobilizzazioni materiali non sono variati rispetto a quelli applicati nell'esercizio precedente.

Ai sensi e per gli effetti dell'art. 10 della legge 19 Marzo 1983, n.72, così come anche richiamato dalle successive leggi di rivalutazione monetaria, si precisa che per i beni materiali tuttora esistenti in patrimonio non è stata mai eseguita alcuna rivalutazione monetaria.

Si evidenzia che non è stato necessario operare svalutazioni ex art. 2426 comma 1, n. 3 del codice civile in quanto, come previsto dal principio contabile OIC 9, non sono stati riscontrati indicatori di potenziali perdite durevoli di valore delle immobilizzazioni materiali.

Immobilizzazioni finanziarie

Partecipazioni

Tutte le partecipazioni iscritte in bilancio sono state valutate con il metodo del costo, dove per costo s'intende l'onere sostenuto per l'acquisto, indipendentemente dalle modalità di pagamento, comprensivo degli eventuali oneri accessori (commissioni e spese bancarie, bolli, intermediazione bancaria, ecc.).

Crediti iscritti nell'attivo circolante

I crediti iscritti nell'attivo circolante sono stati valutati al presumibile valore di realizzo avvalendosi della facoltà concessa dall'art. 2435-bis del codice civile.

Disponibilità liquide

Le disponibilità liquide sono valutate con i seguenti criteri:

- denaro, al valore nominale;
- depositi bancari e assegni in cassa, al presumibile valore di realizzo. Nel caso specifico, il valore di realizzo coincide con il valore nominale.

Ratei e risconti attivi

I ratei e risconti sono stati calcolati sulla base del principio della competenza, mediante la ripartizione dei ricavi e/o costi comuni a più esercizi.

Patrimonio netto

Le voci sono esposte in bilancio al loro valore contabile secondo le indicazioni contenute nel principio contabile OIC 28.

Trattamento di fine rapporto di lavoro subordinato

Il TFR è stato calcolato conformemente a quanto previsto dall'art. 2120 del codice civile, tenuto conto delle disposizioni legislative e delle specificità dei contratti e delle categorie professionali, e comprende le quote annue maturate e le rivalutazioni effettuate sulla base dei coefficienti ISTAT.

L'ammontare del fondo è rilevato al netto degli acconti erogati e delle quote utilizzate per le cessazioni del rapporto di lavoro intervenute nel corso dell'esercizio e rappresenta il debito certo nei confronti dei lavoratori dipendenti alla data di chiusura del bilancio.

Debiti

I debiti sono stati esposti in bilancio al valore nominale, avvalendosi della facoltà concessa dall'art. 2435-bis del codice civile.

La classificazione dei debiti tra le varie voci di debito è effettuata sulla base della natura (o dell'origine) degli stessi rispetto alla gestione ordinaria a prescindere dal periodo di tempo entro cui le passività devono essere estinte.

Altre informazioni

Operazioni con obbligo di retrocessione a termine

La società, ai sensi dell'art.2427 n. 6-ter del codice civile, attesta che nel corso dell'esercizio non ha posto in essere alcuna operazione soggetta all'obbligo di retrocessione a termine.

v.2.13.0

DELTA 2000 - SOCIETA' CONSORTILE A R.L.

Nota integrativa abbreviata, attivo

Di seguito si analizzano nel dettaglio i movimenti delle singole voci di bilancio, secondo il dettato della normativa vigente.

Immobilizzazioni

Movimenti delle immobilizzazioni

Nel presente paragrafo della nota integrativa si analizzano i movimenti riguardanti le immobilizzazioni immateriali, materiali e finanziarie.

Per ciascuna voce delle immobilizzazioni è stato specificato:

- il costo storico;
- le precedenti rivalutazioni, svalutazioni ed ammortamenti delle immobilizzazioni esistenti all'inizio dell'esercizio;
- le acquisizioni, gli spostamenti da una voce ad un'altra, le alienazioni e le eliminazioni avvenute nell'esercizio;
- le rivalutazioni, le svalutazioni e gli ammortamenti effettuati nell'esercizio;
- la consistenza finale dell'immobilizzazione.

	Immobilizzazioni immateriali	Immobilizzazioni materiali	Immobilizzazioni finanziarie	Totale immobilizzazioni
Valore di inizio esercizio				
Costo	3.021	42.964	1.000	46.985
Ammortamenti (Fondo ammortamento)	3.021	36.488		39.509
Valore di bilancio	-	6.476	1.000	7.476
Variazioni nell'esercizio				
Ammortamento dell'esercizio	-	2.170		2.170
Totale variazioni	-	(2.170)	-	(2.170)
Valore di fine esercizio				
Costo	-	42.964	1.000	43.964
Ammortamenti (Fondo ammortamento)	-	38.659		38.659
Valore di bilancio	-	4.305	1.000	5.305

Descrizione	Dettaglio	Costo storico	Prec. Ammort.	Consist. iniziale	Acquisiz.	Alienaz.	Ammort.	Consist. Finale
<i>Immobilizzazioni materiali</i>								
	Attrez.specifica industr.commer. e agric.	875	875	-	-	-	-	-
	Mobili e arredi	21.823	17.818	4.005	-	-	1.465	2.540
	Macchine d'ufficio elettroniche	16.736	16.736	-	-	-	-	-
	Telefonia mobile	3.530	1.059	2.471	-	-	706	1.765
Totale		42.964	36.488	6.476	-	-	2.171	4.305

Operazioni di locazione finanziaria

La società alla data di chiusura dell'esercizio non ha in corso alcun contratto di leasing finanziario.

v.2.13.0

DELTA 2000 - SOCIETA' CONSORTILE A R.L.

Attivo circolante

Crediti iscritti nell'attivo circolante

Descrizione	Dettaglio	Consist. iniziale	Consist. finale	Variaz. assoluta	Variaz. %
<i>Crediti</i>					
Anticipi a fornitori terzi		207	28	179-	86-
Anticipi diversi		19.190	-	19.190-	100-
Depositi cauzionali vari		2.750	2.750	-	-
Crediti vari v/terzi		863.832	987.036	123.204	14
Erario c/liquidazione IVA		12.187	-	12.187-	100-
Erario c/imposte sost. TFR		16	-	16-	100-
Recupero somme erogate ai dipendenti		300	397	97	32
Ritenute subite su interessi attivi		4	2	2-	50-
Altre ritenute subite		2.560	2.560	-	-
INAIL dipendenti		87	-	87-	100-
Crediti per imposte anticipate		6.000	6.000	-	-
Totale		907.133	998.773	91.640	

Oneri finanziari capitalizzati

Tutti gli interessi e gli altri oneri finanziari sono stati interamente spesi nell'esercizio. Ai fini dell'art. 2427, comma 1, n. 8 del codice civile si attesta quindi che non sussistono capitalizzazioni di oneri finanziari.

Nota integrativa abbreviata, passivo e patrimonio netto

Di seguito si analizzano nel dettaglio i movimenti delle singole voci di bilancio, secondo il dettato della normativa vigente.

Patrimonio netto

Introduzione

Con riferimento all'esercizio in chiusura nelle tabelle seguenti vengono esposte le variazioni delle singole voci del patrimonio netto, nonché il dettaglio delle altre riserve, se presenti in bilancio.

	Valore di inizio esercizio	Destinazione del risultato dell'es. prec. - Altre destinazioni	Altre variazioni	Risultato d'esercizio	Valore di fine esercizio
Capitale	200.000	-	-	-	200.000
Riserva legale	10.550	450	-	-	11.000
Riserve statutarie	22.495	6.785	-	-	29.280
Altre riserve	-	-	1	-	1
Utile (perdita) dell'esercizio	7.235	(7.235)	-	1.184	1.184
Totale	240.280	-	-	1.184	241.465

Disponibilità e utilizzo del patrimonio netto

Introduzione

Nei seguenti prospetti sono analiticamente indicate le voci di patrimonio netto, con specificazione della loro origine, possibilità di utilizzazione e distribuibilità, nonché della loro avvenuta utilizzazione nei precedenti tre esercizi.

Descrizione	Importo	Origine/Natura	Possibilità di utilizzazione	Quota disponibile	Riepilogo delle utilizzazioni effettuate nei tre precedenti esercizi - per altre ragioni
Capitale	200.000	Capitale	B	200.000	-
Riserva legale	11.000	Utili	B	11.000	-
Riserve statutarie	29.280	Utili	A;B;	29.280	-
Versamenti in conto futuro aumento di capitale	- -	-	-	-	14.309
Totale	240.280			240.280	14.309
Quota non distribuibile				240.280	
Residua quota distribuibile				-	

Debiti

v.2.13.0

DELTA 2000 - SOCIETA' CONSORTILE A R.L.

Debiti di durata superiore ai cinque anni e debiti assistiti da garanzie reali su beni sociali

Ai sensi e per gli effetti dell'art. 2427, comma 1, n.6 del codice civile, si attesta che non esistono debiti di durata superiore a cinque anni e debiti assistiti da garanzie reali su beni sociali.

Descrizione	Dettaglio	Consist. iniziale	Consist. finale	Variaz. assoluta	Variaz. %
<i>Debiti</i>					
	Finanz.a medio/lungo termine bancari	500.000	500.000	-	-
	Fatture da ricevere da fornitori terzi	22.872	25.613	2.741	12
	Fornitori terzi Italia	47.000	9.859	37.141-	79-
	Erario c/liquidazione IVA	-	21.359	21.359	-
	Erario c/riten.su redd.lav.dipend.e ass.	10.795	8.583	2.212-	20-
	Erario c/rit.redd.lav.aut.,agenti,rappr.	2.408	5.210	2.802	116
	Erario c/imposte sostitutive su TFR	-	583	583	-
	Erario c/IRES	5.030	42	4.988-	99-
	Erario c/IRAP	407	1.405	998	245
	INPS dipendenti	9.417	12.061	2.644	28
	INPS collaboratori	5.700	1.860	3.840-	67-
	INAIL dipendenti/collaboratori	-	43	43	-
	Debiti v/fondi previdenza complementare	12.432	12.514	82	1
	Enti previdenziali e assistenziali vari	29	38	9	31
	Enti previdenziali vari	48	72	24	50
	Debiti v/amministratori	5.176	5.600	424	8
	Debiti v/emittenti carte di credito	280	397	117	42
	Debiti diversi	373.567	272.619	100.948-	27-
	Personale c/retribuzioni	9.835	13.950	4.115	42
	Personale c/arrotondamenti	-	-	-	-
	Dipendenti c/retribuzioni differite	16.345	15.931	414-	3-
	Debiti vs soci per capitale da rimbors.	9.969	9.969	-	-
Totale		1.031.310	917.708	113.602-	

Nota integrativa abbreviata, conto economico

Il conto economico evidenzia il risultato economico dell'esercizio.

Esso fornisce una rappresentazione delle operazioni di gestione, mediante una sintesi dei componenti positivi e negativi di reddito che hanno contribuito a determinare il risultato economico. I componenti positivi e negativi di reddito, iscritti in bilancio secondo quanto previsto dall'art. 2425-bis del codice civile, sono distinti secondo l'appartenenza alle varie gestioni: caratteristica, accessoria e finanziaria.

L'attività caratteristica identifica i componenti di reddito generati da operazioni che si manifestano in via continuativa e nel settore rilevante per lo svolgimento della gestione, che identificano e qualificano la parte peculiare e distintiva dell'attività economica svolta dalla società, per la quale la stessa è finalizzata.

L'attività finanziaria è costituita da operazioni che generano proventi e oneri di natura finanziaria.

In via residuale, l'attività accessoria è costituita dalle operazioni che generano componenti di reddito che fanno parte dell'attività ordinaria ma non rientrano nell'attività caratteristica e finanziaria.

Valore della produzione

I ricavi sono iscritti in bilancio per competenza, al netto dei resi, abbuoni, sconti e premi, nonché delle imposte direttamente connesse agli stessi.

I ricavi derivanti dalle prestazioni di servizi sono iscritti quando il servizio è reso, ovvero quando la prestazione è stata effettuata; nel particolare caso delle prestazioni di servizi continuative i relativi ricavi sono iscritti per la quota maturata.

Costi della produzione

I costi ed oneri sono imputati per competenza e secondo natura, al netto dei resi, abbuoni, sconti e premi, nel rispetto del principio di correlazione con i ricavi, ed iscritti nelle rispettive voci secondo quanto previsto dal principio contabile OIC 12. Per quanto riguarda gli acquisti di beni, i relativi costi sono iscritti quando si è verificato il passaggio sostanziale e non formale del titolo di proprietà assumendo quale parametro di riferimento, per il passaggio sostanziale, il trasferimento dei rischi e benefici. Nel caso di acquisto di servizi, i relativi costi sono iscritti quando il servizio è stato ricevuto, ovvero quando la prestazione si è conclusa, mentre, in presenza di prestazioni di servizi continuative, i relativi costi sono iscritti per la quota maturata.

Proventi e oneri finanziari

I proventi e gli oneri finanziari sono iscritti per competenza in relazione alla quota maturata nell'esercizio.

Importo e natura dei singoli elementi di ricavo/costo di entità o incidenza eccezionali

Nel corso del presente esercizio non sono stati rilevati ricavi o altri componenti positivi derivanti da eventi di entità o incidenza eccezionali.

Nel corso del presente esercizio non sono stati rilevati costi derivanti da eventi di entità o incidenza eccezionali.

Imposte sul reddito d'esercizio, correnti, differite e anticipate

La società ha provveduto allo stanziamento delle imposte dell'esercizio sulla base dell'applicazione delle norme tributarie vigenti. Le imposte correnti si riferiscono alle imposte di competenza dell'esercizio così come risultanti dalle dichiarazioni fiscali; le imposte relative ad esercizi precedenti includono le imposte dirette di esercizi precedenti, comprensive di interessi e sanzioni e sono inoltre riferite alla differenza positiva (o negativa) tra l'ammontare dovuto a seguito della definizione di un contenzioso o di un accertamento rispetto al valore del fondo accantonato in esercizi precedenti. Le imposte differite e le imposte anticipate, infine, riguardano componenti di reddito positivi o negativi rispettivamente soggetti ad imposizione o a deduzione in esercizi diversi rispetto a quelli di contabilizzazione civilistica.

v.2.13.0

DELTA 2000 - SOCIETA' CONSORTILE A R.L.

Imposte differite e anticipate

La presente voce ricomprende l'impatto della fiscalità differita sul presente bilancio. La stessa è da ricondursi alle differenze temporanee tra i valori attribuiti ad un'attività o passività secondo criteri civilistici ed i corrispondenti valori riconosciuti a tali elementi ai fini fiscali.

Descrizione	Imponibile 31.12.2020	Crediti Imposte anticipate 31.12.2020	incrementi di imponibile	decrementi di imponibile	Imponibile 31.12.2021	Crediti Imposte anticipate 31.12.2021	Saldo imposte a conto economico
Imposte anticipate							
Interessi passivi ROL	25.000	6.000	-	-	25.000	6.000	-
Totali Anticipate	25.000	6.000	-	-	25.000	6.000	-

Nell'esercizio 2021 si è stimato il presumibile recupero fiscale degli interessi passivi rispetto al ROL in circa 25.000 euro negli esercizi futuri, l'importo è rimasto invariato rispetto all'esercizio precedente pertanto non si è stanziato nessun importo ad incremento o diminuzione delle imposte differite e al relativo credito.

	IRES	IRAP
Risultato prima delle imposte	12.455	
Aliquota teorica (%)	24,00	
Imposta IRES	2.989	
Saldo valori contabili IRAP		341.519
Aliquota teorica (%)		3,90
Imposta IRAP		13.319
Differenze temporanee deducibili		
- Incrementi	8.968	-
- Storno per utilizzo	-	-
- Escluse	-	-
<i>Totale differenze temporanee deducibili</i>	<i>8.968</i>	<i>-</i>
<i>Var.ni permanenti in aumento</i>	<i>5.114</i>	<i>95.081</i>
<i>Var.ni permanenti in diminuzione</i>	<i>7.823</i>	<i>-</i>
Totale imponibile	18.714	436.600
Utilizzo perdite esercizi precedenti	-	
Altre variazioni IRES	-	
Valore imponibile minimo	-	-
Deduzione ACE/Start-up/Erogaz.terzo settore	2.034	
<i>Altre deduzioni rilevanti IRAP</i>		<i>250.237</i>
Totale imponibile fiscale	16.680	186.363
Totale imposte correnti reddito imponibile	4.003	7.268
Detrazioni / I rata acconto figurativo (solo IRAP)	-	-
Imposta netta	4.003	7.268
Aliquota effettiva (%)	32,14	2,05

v.2.13.0

DELTA 2000 - SOCIETA' CONSORTILE A R.L.

Nota integrativa abbreviata, altre informazioni

Di seguito vengono riportate le altre informazioni richieste dal codice civile.

Dati sull'occupazione

Nel seguente prospetto è indicato il numero medio dei dipendenti, ripartito per categoria e calcolato considerando la media giornaliera.

	Numero medio
Quadri	1
Impiegati	6
Totale Dipendenti	7

Compensi, anticipazioni e crediti concessi ad amministratori e sindaci e impegni assunti per loro conto

Nel seguente prospetto sono espone le informazioni richieste dall'art. 2427, n. 16 del codice civile, precisando che non esistono anticipazioni e crediti e non sono stati assunti impegni per conto dell'Organo Amministrativo per effetto di garanzie di qualsiasi tipo prestate.

	Amministratori	Sindaci
Compensi	45.000	17.524

Si precisa che i compensi degli amministratori sono così suddivisi:

- Euro 45.000 Compensi Amministratori Delta 2000;
- Euro 20.000 Consiglio direttivo del FLAG Costa dell'Emilia Romagna.

Si precisa inoltre che la funzione di revisione è affidata al collegio sindacale il cui compenso annuo per la sola funzione di revisione è fissato in euro 3.806, inoltre è presente l'Organismo di Vigilanza (OdV) il cui compenso annuo è fissato in euro 3.120.

Impegni, garanzie e passività potenziali non risultanti dallo stato patrimoniale

Nella seguente tabella si riportano le informazioni previste dall'art. 2427 n. 9 del codice civile.

	Importo
Garanzie	304.822

Sono presenti due fidejussioni in essere:

- euro 301.075 verso la società AGREA;
- euro 3.747,33 a garanzia del contratto con il Comune di Cervia.

Informazioni sulle operazioni con parti correlate

Ai fini di quanto disposto dalla normativa vigente, nel corso dell'esercizio non sono state effettuate operazioni con parti correlate.

Informazioni sugli accordi non risultanti dallo stato patrimoniale

v.2.13.0

DELTA 2000 - SOCIETA' CONSORTILE A R.L.

Nel corso dell'esercizio non è stato posto in essere alcun accordo non risultante dallo stato patrimoniale.

Informazioni sui fatti di rilievo avvenuti dopo la chiusura dell'esercizio

Con riferimento al punto 22-quater dell'art. 2427 del codice civile, per quanto riguarda la segnalazione dei principali fatti di rilievo intervenuti successivamente alla chiusura dell'esercizio che potrebbero incidere in maniera rilevante sull'andamento patrimoniale, si specifica che dopo la chiusura dell'esercizio si è verificato l'evento della guerra tra Russia e Ucraina, che ha vistosamente impattato sui costi dell'energia e delle materie prime in generale.

Siamo quindi passati improvvisamente da previsioni improntate alla fiducia ad uno scenario molto più complesso e preoccupante in ragione della situazione geopolitica venutasi a creare a seguito degli eventi bellici in atto, che stanno avendo gravissime ripercussioni economiche anche nel nostro paese.

Non possiamo prevedere quali potrebbero essere le conseguenze della grave situazione di incertezza sulla dinamica aziendale, pur rimanendo prevedibile ed auspicabile la prospettiva di continuazione dell'attività.

Imprese che redigono il bilancio consolidato dell'insieme più piccolo di imprese di cui si fa parte in quanto impresa controllata

Non esiste la fattispecie di cui all'art. 2427, n. 22-sexies del codice civile.

Informazioni relative agli strumenti finanziari derivati ex art. 2427-bis del Codice Civile

Si attesta che non è stato sottoscritto alcun strumento finanziario derivato.

Prospetto riepilogativo del bilancio della società che esercita l'attività di direzione e coordinamento

Ai sensi dell'art. 2497-bis, comma 4 del codice civile, si attesta che la società non è soggetta all'altrui attività di direzione e coordinamento.

Azioni proprie e di società controllanti

Si attesta che la società non è soggetta al vincolo di controllo da parte di alcuna società o gruppo societario.

Informazioni ex art. 1, comma 125, della legge 4 agosto 2017 n. 124

In relazione al disposto di cui all'art. 1, comma 125-bis, della legge 124/2017, in merito all'obbligo di dare evidenza in nota integrativa delle somme di denaro eventualmente ricevute nell'esercizio a titolo di sovvenzioni, sussidi, vantaggi, contributi o aiuti, in denaro o in natura, non aventi carattere generale e privi di natura corrispettiva, retributiva o risarcitoria di qualunque genere, dalle pubbliche amministrazioni e dai soggetti di cui al comma 125-bis del medesimo articolo, la Società attesta quanto ricevuto:

Esenzione IRAP per euro 434,00 concessa in data 03/12/2021 dal M.E.F.

CONTRIBUTI ESERCIZIO 2021		€	843.146,53
Contributo Misura 19 PAL PSR 2014/2020		347.654,46	
Sottomisura 19.4.01 funzionamento anno 2021	174.428,38		
Sottomisura 19.4.02 animazione anno 2021	44.272,08		
Progetto a regia diretta 19.2.13 Azioni informative (spese 2021)	11.692,75		
Progetto a regia diretta 19.2.14 P.O. 2019/2020 (spese 2021)	91.419,42		

v.2.13.0

DELTA 2000 - SOCIETA' CONSORTILE A R.L.

Progetto a regia diretta 19.2.14 P.O. 2020/2021 (spese 2021)	20.000,00
Progetto MAB Misura 19.3.02 (costi meeting nov. 2021)	1.350,38
Progetto CAMMINI Misura 19.3.02 (costi meeting ott. 2021)	2.504,54
Progetto PAESAGGI Misura 19.3.01 (costi meeting dic. 2021)	1.986,91
Contributo FLAG FEAMP 2014/2020	161.694,96
funzionamento e animazione anno 2021	160.000,00
progetti di cooperazione	1.694,96
Contributo RURALGROWTH Interreg Europe 2014/2020	10.605,16
Contributo follow up (ott-dic. 2021) spese STAFF 2021+Ovh	10.605,16
Contributo CASCADE Italia-Croazia 2014/2020	25.379,75
Contributo 3 PReport (gennaio/giugno 2021)	11.802,11
Contributo 4 PReport (luglio/dicembre 2021)	13.577,64
Contributo EXCOVER Italia-Croazia 2014/2020	30.499,21
contributo 5 PR (01.01-30.06.2021)	10.297,85
contributo 6 PR (01.07-31.12.2021)	20.201,36
Contributo TOURISM4ALL Italia-Croazia 2014/2020	58.985,63
contributo 5 PR (01.01-30.06.2021)	26.739,18
contributo 6 PR (01.07-31.12.2021)	32.246,45
Contributo VALUE Italia-Croazia 2014/2020	20.506,68
contributo 5 PR (01.01-30.06.2021)	13.678,35
contributo 6 PR (01.07-31.12.2021)	6.828,33
Contributo TANGRAM Adrion	68.820,68
contributo 3 PR (01.01-30.06.2021)	17.673,41
contributo 4 PR (01.07-31.12.2021)	51.147,27
Contributo Autunno SLOW 2021- BWdays 2021	21.000,00
Comune di Comacchio	20.000,00
Comune di Argenta	1.000,00
Contributi Soci	98.000,00
COMUNE DI ALFONSINE	6.000,00
COMUNE DI ARGENTA	9.000,00
COMUNE DI BAGNACAVALLLO	4.000,00
COMUNE DI RIVA DEL PO	4.000,00
COMUNE DI CERVIA	9.000,00
COMUNE DI CODIGORO	6.000,00
COMUNE DI COMACCHIO	9.000,00
COMUNE DI CONSELICE	5.000,00
COMUNE DI FISCAGLIA	5.000,00
COMUNE DI GORO	5.000,00
COMUNE DI JOLANDA DI SAVOIA	4.000,00
COMUNE DI LAGOSANTO	5.000,00
COMUNE DI MESOLA	5.000,00

v.2.13.0

DELTA 2000 - SOCIETA' CONSORTILE A R.L.

COMUNE DI OSTELLATO	5.000,00
COMUNE DI PORTOMAGGIORE	4.000,00
COMUNE DI RAVENNA	10.000,00
COMUNE DI RUSSI	3.000,00

Proposta di destinazione degli utili o di copertura delle perdite

Signori Soci, alla luce di quanto sopra esposto, l'Organo Amministrativo Vi propone di destinare come segue l'utile d'esercizio:

euro 100,00 alla riserva legale;

euro 1.084,07 a riserva statutaria.

Nota integrativa, parte finale

Signori Soci, Vi confermiamo che il presente bilancio, composto da stato patrimoniale, conto economico e nota integrativa rappresenta in modo veritiero e corretto la situazione patrimoniale e finanziaria della società, nonché il risultato economico dell'esercizio e corrisponde alle scritture contabili. Vi invitiamo pertanto ad approvare il progetto di bilancio al 31/12/2021 unitamente con la proposta di destinazione del risultato d'esercizio, così come predisposto dall'Organo Amministrativo.

Il Bilancio è vero e reale e corrisponde alle scritture contabili

Per il Consiglio di Amministrazione

Lorenzo Marchesini, Presidente

Il sottoscritto dott. Tullio Chiesa, ai sensi dell'art. 31 comma 2 - quinquies dalla Legge 340/2000, dichiara che il presente documento è conforme all'originale depositato presso la società.

DELTA 2000 SOCIETA' CONSORTILE A R.L.

*Sede Legale Strada del Mezzano 10 - OSTELLATO FE
Iscritta al Registro Imprese di FERRARA - C.F. e n. iscrizione 01358060380
Iscritta al R.E.A. di FERRARA al n. 150300
Capitale Sociale Euro 200.000,00 interamente versato
P.IVA n. 01358060380*

VERBALE DELL'ASSEMBLEA DEI SOCI

del giorno 10/05/2022

L'anno 2022, il giorno 10 del mese di Maggio, alle ore 11:30, si è riunita in seconda convocazione l'Assemblea ordinaria dei soci, che si svolgerà in modalità "videoconferenza", per discutere e deliberare in merito al seguente

ORDINE DEL GIORNO

1. Approvazione del Bilancio della Società DELTA 2000 cons. a r.l. al 31.12.2021 e deliberazioni relative;
2. Approvazione della relazione del Consiglio di Amministrazione sulla gestione, della Relazione sul governo societario e presa visione della relazione del Collegio Sindacale;
3. Varie ed eventuali.

Sono presenti in videoconferenza, attraverso l'applicazione ZOOM: il Signor Lorenzo Marchesini, in qualità di Presidente del Consiglio di Amministrazione della Società, che assume la presidenza dell'Assemblea e constatato che l'Assemblea è stata regolarmente convocata tramite posta elettronica certificata spedita con Prot. N. 723/2022/P del 20 aprile 2022, che l'Assemblea si svolge in seconda convocazione, essendo la prima andata deserta, che sono presenti, oltre ad esso Presidente, i componenti del Consiglio di Amministrazione in carica: Maria Bolognesi - Consigliera; Riccardo Casotti - Consigliere, Mauro Conficoni - Consigliere delegato, che sono presenti i sindaci effettivi, dott. Gianni Berton, dott. Roberto Curci e dott.ssa. Gloria Rizzati; che sono presenti, in proprio o per delega, i seguenti soci, detentori del 91,14% (novantunovirgolaquattordicipercento) del capitale sociale:

N.	Socio	Importo detenuto	% Capitale Sociale
1	PROVINCIA DI FERRARA – Gianni Michele Padovani	€ 35.444,19	17,72%
2	PROVINCIA DI RAVENNA – Giovanni Grandu, delegato	€ 11.371,11	5,69%
3	COMUNE DI ALFONSINE – Angelo Antonellini, delegato	€ 11.275,45	5,64%
4	COMUNE DI CERVIA – Cesare Zavatta - delegato	€ 7.169,34	3,58%
5	COMUNE DI CODIGORO – Simone Bonazza, delegato	€ 14.102,02	7,05%
6	COMUNE DI COMACCHIO – Emanuele Mari, delegato	€ 18.983,75	9,49%
7	COMUNE DI FISCAGLIA – Renato Bertelli, delegato	€ 5.641,25	2,82%
8	COMUNE DI GORO - Maria Bugnoli	€ 453,00	0,23%
9	COMUNE DI LAGOSANTO – Cristian Bertarelli	€ 90,60	0,05%
10	COMUNE DI MESOLA – Gianni Michele Padovani	€ 1.836,51	0,92%
11	COMUNE DI OSTELLATO – Elena Rossi	€ 22.581,35	11,29%
12	COMUNE DI PORTOMAGGIORE – Dario Bernardi	€ 90,60	0,05%
13	COMUNE DI RAVENNA – Giacomo Costantini, delegato	€ 44.216,02	22,11%
14	COMUNE DI RIVA DEL PO – Anna	€ 2.645,51	1,32%

	Cinzia Trapella, delegata		
15	CCIAA Ravenna – Elena Tabanelli, delegata	€ 1.947,89	0,97%
16	ENTE REGIONALE PER I PARCHI E LA BIODIVERSITA' - DELTA DEL PO Aida Morelli	€ 2.645,51	1,32%
17	CONFCOMMERCIO RAVENNA – Paolo Giulianini, delegato	€ 45,30	0,025
18	CNA FERRARA – Matteo Carion, delegato	€ 181,20	0,09%
19	CNA RAVENNA – Maurizio Gasperoni, delegato	€ 438,81	0,22%
20	COLDIRETTI FERRARA – Alessandro Visotti, delegato	€ 45,30	0,02%
21	LEGACOOP ROMAGNA – Rudy Gatta, delegato	€ 1.030,47	0,52%
22	COOP. MURATORI & CEMENTISTI C.M.C. DI RAVENNA SOC. COOP. A R.L.	€ 45,30	0,02%
	TOTALE	€ 182.280,48	91,14%

Che è inoltre presente la coordinatrice Angela Nazzaruolo, dichiara la presente assemblea validamente costituita ed atta a deliberare, invitando ad assumere le funzioni di Segretario la Sig.ra Paola Palmonari, la quale accetta.

Il Presidente saluta i presenti e accertato che ad ogni convenuto è consentito seguire la riunione ed intervenire in tempo reale, apre la discussione sul primo punto all'ordine del giorno, illustrando ai presenti il Bilancio dell'esercizio 2021 e la Nota Integrativa, commentandone le voci più significative e il conseguente risultato di esercizio. Successivamente fornisce informazioni sulla gestione societaria e provvede a relazionare sulle attività svolte dalla società nel corso dell'esercizio 2021, con particolare riferimento alle attività realizzate in attuazione della Strategia di Sviluppo Locale LEADER a valere sulla Misura 19 "Sostegno dello Sviluppo Locale" del PSR 2014/2020 della Regione Emilia-Romagna, della Strategia di Sviluppo Locale

nel settore della pesca e dell'acquacoltura del FLAG Costa dell'Emilia-Romagna a valere sul P.O. FEAMP 2014/2020 e sugli ulteriori progetti di cooperazione gestiti da DELTA 2000 nell'ambito dei programmi di cooperazione territoriale 2014-2020, come riportato nella Relazione sulla gestione e di seguito illustra la Relazione sul governo societario e fornisce informazioni sulle prospettive future della società.

Cede quindi la parola al Presidente del Collegio Sindacale dott. Gianni Berton, che relaziona all'Assemblea in merito alle attività di verifica e controllo svolte dai Sindaci Revisori ed espone i contenuti della Relazione al Bilancio predisposta dall'Organo di controllo, fornendo esaustive informazioni e delucidazioni per una maggiore comprensione del bilancio di esercizio. Intervengono anche i Sindaci dott.ssa Gloria Rizzati e dott. Roberto Curci che confermano il giudizio positivo e la regolarità amministrativa.

I Soci approvano il bilancio dell'esercizio 2021, la Relazione sulla gestione del Consiglio di Amministrazione e sul Governo Societario e prendono atto della Relazione del Collegio Sindacale.

In seguito il Presidente informa i presenti in merito agli adempimenti previsti dall'art.21 del D.Lgs. 50/2016 e s.m.i. per le società partecipate, con particolare riferimento a:

PROGRAMMA BIENNALE DEGLI ACQUISTI DI FORNITURE DI BENI E SERVIZI ANNUALITA' 2022-2023 DEL GRUPPO DI AZIONE LOCALE DELTA 2000 soc. cons. a r.l. – Rif. D.Lgs 50/2016 e s.mm.ii - Legge di bilancio 2017 (L.11/12/2016 n.232) - Decreto MIT n.14 del 16/01/2018 pubblicato sulla G.U- n.57 del 9 marzo 2018),

PROGRAMMA TRIENNALE DI LAVORI ANNUALITA' 2022-2024 DEL GRUPPO DI AZIONE LOCALE DELTA 2000 soc. cons. a r.l. – Rif. D.Lgs 50/2016 e s.mm.ii - Legge di bilancio 2017 (L.11/12/2016 n.232) - Decreto MIT n.14 del 16/01/2018 pubblicato sulla G.U- n.57 del 9 marzo 2018,

PREMESSO CHE:

l'art 21 del D.Lgs n. 50/2016 18 aprile 2016 e s.mm.ii prevede che:

1. Le amministrazioni aggiudicatrici adottano il programma biennale degli acquisti di beni e servizi e il programma triennale dei lavori pubblici, nonché i relativi aggiornamenti annuali. I programmi sono approvati nel rispetto dei documenti programmatori e in coerenza con il bilancio.(comma 1)
2. Il programma biennale di forniture e servizi e i relativi aggiornamenti annuali contengono gli acquisti di beni e di servizi di importo unitario stimato pari o superiore a 40.000,00 euro. Nell'ambito del programma, le amministrazioni aggiudicatrici individuano i bisogni che possono essere soddisfatti con capitali privati.
3. Il programma biennale degli acquisti di beni e servizi e il programma triennale dei lavori pubblici di importo pari o superiore a € 100.000,00, nonché i relativi aggiornamenti annuali sono pubblicati sul profilo del committente, sul sito informatico del Ministero delle infrastrutture e dei

trasporti e dell'Osservatorio di cui all'articolo 213, anche tramite i sistemi informatizzati delle regioni e delle provincie autonome di cui all'articolo 29, comma 4.(comma 7)

TENUTO CONTO CHE, ai sensi dell'art. 21 comma 8 del D.lgs. 50/16, con decreto del Ministro delle Infrastrutture e dei Trasporti, di concerto con il Ministro dell'Economia e delle Finanze, verrà definito quanto segue:

- le modalità di aggiornamento dei programmi e dei relativi elenchi annuali;
- i criteri per la definizione degli ordini di priorità, per l'eventuale suddivisione in lotti funzionali, nonché per il riconoscimento delle condizioni che consentano di modificare la programmazione e di realizzare un intervento o procedere a un acquisto non previsto nell'elenco annuale;
- gli schemi tipo e le informazioni minime che essi devono contenere, individuate anche in coerenza con gli standard degli obblighi informativi e di pubblicità relativi ai contratti;
- le modalità di raccordo con la pianificazione dell'attività dei soggetti aggregatori e delle centrali di committenza ai quali le stazioni appaltanti delegano la procedura di affidamento;

CONSIDERATO CHE il decreto del Ministero delle Infrastrutture e dei Trasporti, di concerto con il Ministero dell'Economia e delle Finanze di cui sopra è stato adottato in data 16 gennaio 2018 n. 14 pubblicato sulla GU del 9/03/2018 e che lo stesso ha approvato gli schemi di programmazione biennale degli acquisti e di forniture e servizi che devono essere compilati ed approvati;

PRESO ATTO che tale finalità potrà essere perseguita nei termini che seguono:

- introduzione della programmazione biennale per l'approvvigionamento di beni e servizi da realizzarsi a cura di DELTA 2000 soc. cons. a r.l., in qualità di società partecipata e Gruppo di Azione Locale che opera con fondi europei, e che opera come aggiudicatrice per l'acquisizione di beni e servizi presso operatori economici, per l'acquisto di una pluralità di beni da utilizzare per specifiche funzioni e/o per l'affidamento di servizi che presentino caratteristiche analoghe;
- rilevazione del potenziale fabbisogno di beni e servizi per il biennio oggetto di programmazione, avendo riguardo alla spesa sostenuta nel triennio precedente;
- individuazione dei beni e dei servizi oggetto dell'acquisizione;
- determinazione dell'importo dell'affidamento;
- applicazione dell'art. 21 del d. lgs. 50/2016.

VISTI i riscontri forniti dal Responsabile del procedimento, per quanto di propria competenza, per l'acquisizione di beni e servizi di importo unitario stimato pari o superiore ad euro 40.000,00 annui, ai sensi dell'art. 21 del D.lgs n.50/2016, che specificano per il biennio 2022-2023 DELTA 2000 ha in previsione una spesa di complessivi € 143.500,00 riferita all'acquisizione, nell'anno 2022 dei seguenti servizi:

- SERVIZIO DI ORGANIZZAZIONE DI EVENTI PER LA VALORIZZAZIONE DI SITI CULTURALI E ARCHEOLOGICI NELL'AREA MAB UNESCO DEL DELTA DEL PO WP 5 Project implementation - Activity 5.4 Cultural international festival - Activity 5.5

Capacity bulding | WP 2 Communication activities - Activity 2.3 Public event - Progetto
VALUE - EnVironmental And cuLtuRalhEritage development, Italia-Croazia 2014/2020.
CUP D24G18000100003 importo € 57.500,00 IVA compresa,

- SERVIZI DI ORGANIZZAZIONE FESTIVAL PER IL MARE ED EVENTI – RIF. WP 2.4 -
5.3.2 - 5.4. PROGETTO CASCADE PROGRAMMA DI COOPERAZIONE
TERRITORIALE EUROPEO 2014 - 2020 INTERREG V-A - ITALY - CROATIA CBC
PROGRAMME - CALL 2019 STRATEGIC - CUP B29E20000270001 importo €
86.000,00 IVA compresa,

i cui rispettivi procedimenti sono stati già avviati ed inseriti nell'aggiornamento del programma
biennale di acquisizione di beni e servizi per il biennio 2021-2022 in concomitanza con
l'approvazione del bilancio di previsione 2022;

TENUTO CONTO che, sulla base di quando indicato dal Decreto citato del 16 gennaio 2018 n.
14 pubblicato sulla GU del 9/03/2018, occorre predisporre il programma biennale e triennale
sulla base dei seguenti allegati e procedere alla pubblicazione sulle piattaforme informatiche
indicate nel Decreto stesso:

1. Allegato II – Scheda A: programma biennale degli acquisti e di forniture e servizi
2022/2023 - Quadro delle risorse necessarie alla realizzazione del programma;
 2. Allegato II – Scheda B: programma biennale degli acquisti e di forniture e servizi
2022/2023 – Elenco degli acquisti del programma;
 3. Allegato II – Scheda C: programma biennale degli acquisti e di forniture e servizi
2022/2023 – Elenco degli interventi presenti nella prima annualità del precedente
programma biennale e non riproposti e non avviati;
- e di analoghi allegati riferiti al programma triennale di lavori.

I Soci, dopo breve discussione, interpellati nominativamente hanno votato all'unanimità e
pertanto l'Assemblea

DELIBERA

- di dare atto che le premesse formano parte integrante e sostanziale della presente
deliberazione,
- di approvare il Bilancio al 31/12/2021 e la Relazione sulla Gestione e sul Governo
Societario, così come predisposti dall'Organo amministrativo e di destinare l'utile di
esercizio come segue: Euro 100,00 al fondo di riserva legale ed il restante importo pari
a Euro 1.084,07 alla Riserva Statutaria;
- di prendere atto della Relazione al Bilancio 2021 predisposta dal Collegio Sindacale;
- di prendere atto che per il biennio 2022-2023 sono previsti i seguenti acquisti per
acquisizione di forniture e servizi di importo superiore a € 40.000,00:

- SERVIZIO DI ORGANIZZAZIONE DI EVENTI PER LA VALORIZZAZIONE DI SITI CULTURALI E ARCHEOLOGICI NELL'AREA MAB UNESCO DEL DELTA DEL PO
WP 5 Project implementation - Activity 5.4 Cultural international festival - Activity 5.5 Capacity bulding | WP 2 Communication activities - Activity 2.3 Public event - Progetto VALUE - EnVironmental And cuLtUralhEritage development, Italia-Croazia 2014/2020. CUP D24G18000100003 importo € 57.500,00 IVA compresa,
- SERVIZI DI ORGANIZZAZIONE FESTIVAL PER IL MARE ED EVENTI – RIF. WP 2.4 - 5.3.2 - 5.4. PROGETTO CASCADE PROGRAMMA DI COOPERAZIONE TERRITORIALE EUROPEO 2014 - 2020 INTERREG V-A - ITALY - CROATIA CBC PROGRAMME - CALL 2019 STRATEGIC - CUP B29E20000270001 importo € 86.000,00 IVA compresa,
- di prendere atto che per il programma triennale dei lavori non sono previsti lavori di importo superiore a € 100.000,00;
- di dare mandato al Referente del programma sulla base dei dati forniti dal RUP alla compilazione on – line degli Allegati previsti dal suddetto Decreto, quali:
 - Allegato II – Scheda A: programma biennale degli acquisti e di forniture e servizi - Quadro delle risorse necessarie alla realizzazione del programma;
 - Allegato II – Scheda B: programma biennale degli acquisti e di forniture e servizi – Elenco degli acquisti del programma;
 - Allegato II – Scheda C: programma biennale degli acquisti e di forniture e servizi – Elenco degli interventi presenti nella prima annualità del precedente programma biennale e non riproposti e non avviati.
 - Oltre agli analoghi Allegati previsti per il programma triennale dei lavori, sebbene non siano previste spese per lavori, risulta essere necessario procedere comunque alla compilazione on-line di tali allegati sull'apposita piattaforma web;
- di dare atto che il presente atto con le relative prescrizioni integra e rafforza le misure del piano per la prevenzione della corruzione adottato dalla società,
- di dare atto di procedere alla pubblicazione dei suddetti programmi e darne comunicazione sul profilo del committente nella sezione “Amministrazione trasparente” e di procedere quindi con gli ulteriori obblighi di pubblicizzazione previsti dalla vigente normativa in materia,
- di dare atto che i documenti di programmazione vengono recepiti in coerenza con la previsione di spesa di DELTA 2000 approvata con Delibera assembleare in data 16 dicembre 2021,
- di dare atto che qualora si verificano eventuali integrazioni al programma che si renderanno necessarie a seguito dell'approvazione di progetti finanziati con fondi europei che prevedano acquisizione di beni e servizi pari o superiore a € 40.000,00 o eventuali lavori che per requisiti necessitano di essere inclusi nel programma triennale

di lavori, si provvederà all'aggiornamento del programma e agli adempimenti necessari all'aggiornamento e alla relativa pubblicizzazione, con riferimento alla normativa vigente.

- Le integrazioni al programma verranno approvate dal Consiglio di Amministrazione di DELTA 2000 in coincidenza dell'avvio delle procedure che eventualmente si rendessero necessarie per l'acquisizione di beni e servizi pari o superiori a € 40.000,00 o lavori pari o superiori all'importo di € 100.000,00, a seguito dell'approvazione di progetti finanziati con fondi europei, o di altri progetti che per requisiti necessitano dell'inserimento nel programma di acquisizione di beni o servizi o nel programma triennale di lavori.

Null'altro essendovi da deliberare e nessuno dei presenti chiedendo la parola, la presente assemblea è sciolta alle ore 12,30, previa redazione, lettura ed approvazione del presente verbale.

Il Presidente
Lorenzo Marchesini

Il Segretario
Paola Palmonari

Il sottoscritto dott. Tullio Chiesa, ai sensi dell'art. 31 comma 2 – quinquies dalla Legge 340/2000, dichiara che il presente documento è conforme all'originale depositato presso la società.

DELTA 2000 - SOCIETA' CONSORTILE A R.L.

Bilancio al 31/12/2021

DELTA 2000 - SOCIETA' CONSORTILE A R.L.

Sede legale: Strada del Mezzano 10 OSTELLATO (FE)
Iscritta al Registro Imprese della CCIAA DI FERRARA
C.F. e numero iscrizione: 01358060380
Iscritta al R.E.A. n. FE 150300
Capitale Sociale sottoscritto € 200.000,00 Interamente versato
Partita IVA: 01358060380

Relazione sulla gestione

Bilancio Abbreviato al 31/12/2021

Signori Soci, nella nota integrativa Vi sono state fornite le notizie attinenti alla illustrazione del bilancio al 31/12/2021; nel presente documento, conformemente a quanto previsto dall'art. 2428 del codice civile, Vi forniamo le notizie attinenti la situazione della Vostra società e le informazioni sull'andamento della gestione. La presente relazione, redatta con valori espressi in unità di Euro, viene presentata a corredo del Bilancio d'esercizio al fine di fornire informazioni reddituali, patrimoniali, finanziarie e gestionali della società corredate, ove possibile, di elementi storici e valutazioni prospettiche.

Informativa sulla società

Nell'esercizio in esame non si rilevano particolari avvenimenti di rilievo da segnalare alla Vostra attenzione.

Attività di direzione e coordinamento

Ai sensi dell'art. 2497-bis, comma 5 del codice civile si attesta che la società non è soggetta all'altrui attività di direzione e coordinamento.

Situazione patrimoniale e finanziaria

Al fine di una migliore comprensione della situazione patrimoniale e finanziaria della società, si fornisce di seguito un prospetto di riclassificazione dello stato patrimoniale.

Stato Patrimoniale Attivo

Voce	Esercizio 2021	%	Esercizio 2020	%	Variaz. assoluta	Variaz. %
CAPITALE CIRCOLANTE	1.269.283	99,12 %	1.372.522	99,03 %	(103.239)	(7,52) %
Liquidità immediate	273.137	21,33 %	470.345	33,94 %	(197.208)	(41,93) %
Disponibilità liquide	273.137	21,33 %	470.345	33,94 %	(197.208)	(41,93) %
Liquidità differite	996.146	77,79 %	902.177	65,09 %	93.969	10,42 %
Crediti verso soci versamento capitale						
Crediti dell'Attivo Circolante a breve termine	992.773	77,52 %	901.133	65,02 %	91.640	10,17 %
Crediti immobilizzati a breve termine						

DELTA 2000 - SOCIETA' CONSORTILE A R.L.

Bilancio al 31/12/2021

Voce	Esercizio 2021	%	Esercizio 2020	%	Variaz. assoluta	Variaz. %
Immobilizzazioni materiali destinate alla vendita						
Attività finanziarie						
Ratei e risconti attivi	3.373	0,26 %	1.044	0,08 %	2.329	223,08 %
Rimanenze						
IMMOBILIZZAZIONI	11.305	0,88 %	13.476	0,97 %	(2.171)	(16,11) %
Immobilizzazioni immateriali						
Immobilizzazioni materiali	4.305	0,34 %	6.476	0,47 %	(2.171)	(33,52) %
Immobilizzazioni finanziarie	1.000	0,08 %	1.000	0,07 %		
Crediti dell'Attivo Circolante a m/l termine	6.000	0,47 %	6.000	0,43 %		
TOTALE IMPIEGHI	1.280.588	100,00 %	1.385.998	100,00 %	(105.410)	(7,61) %

Stato Patrimoniale Passivo

Voce	Esercizio 2021	%	Esercizio 2020	%	Variaz. assoluta	Variaz. %
CAPITALE DI TERZI	1.039.123	81,14 %	1.145.718	82,66 %	(106.595)	(9,30) %
Passività correnti	917.708	71,66 %	1.031.310	74,41 %	(113.602)	(11,02) %
Debiti a breve termine	917.708	71,66 %	1.031.310	74,41 %	(113.602)	(11,02) %
Ratei e risconti passivi						
Passività consolidate	121.415	9,48 %	114.408	8,25 %	7.007	6,12 %
Debiti a m/l termine						
Fondi per rischi e oneri						
TFR	121.415	9,48 %	114.408	8,25 %	7.007	6,12 %
CAPITALE PROPRIO	241.465	18,86 %	240.280	17,34 %	1.185	0,49 %
Capitale sociale	200.000	15,62 %	200.000	14,43 %		
Riserve	40.281	3,15 %	33.045	2,38 %	7.236	21,90 %
Utili (perdite) portati a nuovo						
Utile (perdita) dell'esercizio	1.184	0,09 %	7.235	0,52 %	(6.051)	(83,64) %
Perdita ripianata dell'esercizio						
TOTALE FONTI	1.280.588	100,00 %	1.385.998	100,00 %	(105.410)	(7,61) %

Principali indicatori della situazione patrimoniale e finanziaria

Sulla base della precedente riclassificazione, vengono calcolati i seguenti indicatori di bilancio:

INDICE	Esercizio 2021	Esercizio 2020	Variazioni %
--------	----------------	----------------	--------------

DELTA 2000 - SOCIETA' CONSORTILE A R.L.

Bilancio al 31/12/2021

INDICE	Esercizio 2021	Esercizio 2020	Variazioni %
Copertura delle immobilizzazioni			
= A) Patrimonio netto / B) Immobilizzazioni	4.551,65 %	3.214,02 %	41,62 %
L'indice viene utilizzato per valutare l'equilibrio fra capitale proprio e investimenti fissi dell'impresa			
Indice di indebitamento			
= [TOT.PASSIVO - A) Patrimonio netto] / A) Patrimonio netto	4,30	4,77	(9,85) %
L'indice esprime il rapporto fra il capitale di terzi e il totale del capitale proprio			
Mezzi propri su capitale investito			
= A) Patrimonio netto / TOT. ATTIVO	18,86 %	17,34 %	8,77 %
L'indice misura il grado di patrimonializzazione dell'impresa e conseguentemente la sua indipendenza finanziaria da finanziamenti di terzi			
Oneri finanziari su fatturato			
= C.17) Interessi e altri oneri finanziari (quota ordinaria) / A.1) Ricavi delle vendite e delle prestazioni (quota ordinaria)	2,41 %	131,54 %	(98,17) %
L'indice esprime il rapporto tra gli oneri finanziari ed il fatturato dell'azienda			
Indice di disponibilità			
= [A) Crediti verso soci per versamenti ancora dovuti + B.III.2) Crediti (entro l'esercizio successivo) + C.I) Rimanenze + Immobilizzazioni materiali destinate alla vendita + C.II) Crediti (entro l'esercizio successivo) + C.III) Attività finanziarie che non costituiscono immobilizzazioni + C.IV) Disponibilità liquide + D) Ratei e risconti] / [D) Debiti (entro l'esercizio successivo) + E) Ratei e risconti]	138,31 %	133,09 %	3,92 %
L'indice misura la capacità dell'azienda di far fronte ai debiti correnti con i crediti correnti intesi in senso lato (includendo quindi il magazzino)			
Indice di tesoreria primario			
= [A) Crediti verso soci per versamenti ancora dovuti + Immobilizzazioni materiali destinate alla vendita + C.II) Crediti (entro l'esercizio successivo) + C.III) Attività finanziarie che non costituiscono immobilizzazioni + C.IV) Disponibilità liquide + D) Ratei e risconti] / [D) Debiti (entro l'esercizio successivo) + E) Ratei e risconti]	138,31 %	133,09 %	3,92 %
L'indice misura la capacità dell'azienda di far fronte ai debiti correnti con le liquidità rappresentate da risorse monetarie liquide o da crediti a breve termine			

DELTA 2000 - SOCIETA' CONSORTILE A R.L.

Bilancio al 31/12/2021

Situazione economica

Per meglio comprendere il risultato della gestione della società, si fornisce di seguito un prospetto di riclassificazione del conto economico.

Conto Economico

Voce	Esercizio 2021	%	Esercizio 2020	%	Variaz. assolute	Variaz. %
VALORE DELLA PRODUZIONE	851.803	100,00 %	705.622	100,00 %	146.181	20,72 %
- Consumi di materie prime	705	0,08 %	1.152	0,16 %	(447)	(38,80) %
- Spese generali	498.179	58,49 %	404.892	57,38 %	93.287	23,04 %
VALORE AGGIUNTO	352.919	41,43 %	299.578	42,46 %	53.341	17,81 %
- Altri ricavi	844.308	99,12 %	690.633	97,88 %	153.675	22,25 %
- Costo del personale	308.582	36,23 %	265.337	37,60 %	43.245	16,30 %
- Accantonamenti						
MARGINE OPERATIVO LORDO	(799.971)	(93,92) %	(656.392)	(93,02) %	(143.579)	(21,87) %
- Ammortamenti e svalutazioni	2.170	0,25 %	2.170	0,31 %		
RISULTATO OPERATIVO CARATTERISTICO (Margine Operativo Netto)	(802.141)	(94,17) %	(658.562)	(93,33) %	(143.579)	(21,80) %
+ Altri ricavi	844.308	99,12 %	690.633	97,88 %	153.675	22,25 %
- Oneri diversi di gestione	9.230	1,08 %	5.757	0,82 %	3.473	60,33 %
REDDITO ANTE GESTIONE FINANZIARIA	32.937	3,87 %	26.314	3,73 %	6.623	25,17 %
+ Proventi finanziari	6		14		(8)	(57,14) %
+ Utili e perdite su cambi						
RISULTATO OPERATIVO (Margine Corrente ante oneri finanziari)	32.943	3,87 %	26.328	3,73 %	6.615	25,13 %
+ Oneri finanziari	(20.488)	(2,41) %	(19.716)	(2,79) %	(772)	(3,92) %
REDDITO ANTE RETTIFICHE DI ATTIVITA' E PASSIVITA' FINANZIARIE	12.455	1,46 %	6.612	0,94 %	5.843	88,37 %
+ Rettifiche di valore di attività e passività finanziarie						
+ Quota ex area straordinaria			16.283	2,31 %	(16.283)	(100,00) %
REDDITO ANTE IMPOSTE	12.455	1,46 %	22.895	3,24 %	(10.440)	(45,60) %
- Imposte sul reddito dell'esercizio	11.271	1,32 %	15.660	2,22 %	(4.389)	(28,03) %
REDDITO NETTO	1.184	0,14 %	7.235	1,03 %	(6.051)	(83,64) %

Principali indicatori della situazione economica

Sulla base della precedente riclassificazione, vengono calcolati i seguenti indicatori di bilancio:

DELTA 2000 - SOCIETA' CONSORTILE A R.L.

Bilancio al 31/12/2021

INDICE	Esercizio 2021	Esercizio 2020	Variazioni %
R.O.E.			
= 23) Utile (perdita) dell'esercizio / A) Patrimonio netto	0,49 %	3,01 %	(83,72) %
L'indice misura la redditività del capitale proprio investito nell'impresa			
R.O.I.			
= [A) Valore della produzione (quota ordinaria) - A.5) Altri ricavi e proventi (quota ordinaria) - B) Costi della produzione (quota ordinaria) + B.14) Oneri diversi di gestione (quota ordinaria)] / TOT. ATTIVO	(62,64) %	(47,52) %	(31,82) %
L'indice misura la redditività e l'efficienza del capitale investito rispetto all'operatività aziendale caratteristica			
R.O.S.			
= [A) Valore della produzione (quota ordinaria) - B) Costi della produzione (quota ordinaria)] / A.1) Ricavi delle vendite e delle prestazioni (quota ordinaria)	439,45 %	175,56 %	150,31 %
L'indice misura la capacità reddituale dell'impresa di generare profitti dalle vendite ovvero il reddito operativo realizzato per ogni unità di ricavo			
R.O.A.			
= [A) Valore della produzione (quota ordinaria) - B) Costi della produzione (quota ordinaria)] / TOT. ATTIVO	2,57 %	1,90 %	35,26 %
L'indice misura la redditività del capitale investito con riferimento al risultato ante gestione finanziaria			
E.B.I.T. NORMALIZZATO			
= [A) Valore della produzione (quota ordinaria) - B) Costi della produzione (quota ordinaria) + C.15) Proventi da partecipazioni (quota ordinaria) + C.16) Altri proventi finanziari (quota ordinaria) + C.17a) Utili e perdite su cambi (quota ordinaria) + D) Rettifiche di valore di attività finanziarie (quota ordinaria)]	32.943,00	26.328,00	25,13 %
E' il margine reddituale che misura il risultato d'esercizio senza tener conto delle componenti straordinarie e degli oneri finanziari. Include il risultato dell'area accessoria e dell'area finanziaria, al netto degli oneri finanziari.			
E.B.I.T. INTEGRALE			
= [A) Valore della produzione - B) Costi della produzione + C.15) Proventi da partecipazioni + C.16) Altri proventi finanziari + C.17a) Utili e perdite su cambi + D) Rettifiche di valore di attività finanziarie + E) Proventi e oneri straordinari]	32.943,00	42.611,00	(22,69) %
E' il margine reddituale che misura il risultato d'esercizio tenendo conto del risultato dell'area accessoria, dell'area finanziaria (con esclusione degli oneri finanziari) e dell'area			

DELTA 2000 - SOCIETA' CONSORTILE A R.L.

Bilancio al 31/12/2021

INDICE	Esercizio 2021	Esercizio 2020	Variazioni %
straordinaria.			

Informazioni ex art 2428 C.C.

Qui di seguito si vanno ad analizzare in maggiore dettaglio le informazioni così come specificatamente richieste dal disposto dell'art. 2428 del codice civile.

Principali rischi e incertezze a cui è esposta la società

Ai sensi e per gli effetti dell'art. 2428, comma 1 del codice civile si attesta che la società non è esposta a particolari rischi e/o incertezze.

Principali indicatori non finanziari

Ai sensi del secondo comma dell'art. 2428 del Codice Civile, si attesta che, per l'attività specifica svolta e per una migliore comprensione della situazione della società, dell'andamento e del risultato della gestione, si espongono di seguito i principali indicatori non finanziari, riferiti all'attività specifica svolta dalla Società, con particolare riferimento ai progetti realizzati nell'esercizio:

MISURA 19 "SOSTEGNO ALLO SVILUPPO LOCALE LEADER" PSR REGIONE EMILIA-ROMAGNA 2014-2020

Con Determinazione N. 17110 del 17/09/2021 la Regione ha assegnato ai GAL risorse aggiuntive da allocare sulla Misura 19 per il periodo di transizione (annualità 2021-2022) per oltre 18 Mln di euro, di cui € 3.374.216,00 attribuiti al GAL DELTA 2000. Dette risorse, sommate alla dotazione precedentemente assegnata di € 11.728.074,00, fanno raggiungere al GAL la dotazione complessiva di € 15.102.290,00 per l'attuazione del proprio Piano di Azione Locale, con l'opportunità di attivare ulteriori bandi pubblici e progetti a convenzione. A tale proposito, al fine di raggiungere gli obiettivi di performance di spesa a fine programmazione e del pieno utilizzare le risorse assegnate, tenuto conto della consultazione effettuata con il territorio, è stata messa a punto la seguente proposta di formulazione inviata all'AdG RER in data 30 novembre 2021 ed approvata con Determinazione regionale Num. 921 del 20/01/2022:

PIANO FINANZIARIO APPROVATO RER CON DET. 2057/2021 in data 04/02/2021			PROPOSTA ALLOCAZIONE RISORSE AGGIUNTIVE	IMPORTO AGGIORNATO CON RISORSE AGGIUNTIVE	
Codice	Descrizione	contributo pubblico (FEASR, STATO, RER)	allocazione risorse aggiuntive	contributo pubblico (FEASR, STATO, RER)	NOTE
19.2.01	Operazione 19.2.01- Azioni ordinarie per l'attuazione della strategia	2.383.514,09 €	400.000,00 €	2.783.514,09 €	
19.2.01.02	6.4.01 Creazione di agriturismi e fattorie didattiche (creazione e/o qualificazione con nuovi servizi) e promozione servizi multifunzionali con la 16.2.01	71.041,61 €	- €	71.041,61 €	
19.2.01.03	7.4.02 Strutture per i servizi pubblici	1.320.315,82 €	- €	1.320.315,82 €	
19.2.01.01	4.4.02 Prevenzione danni da fauna	- €	50.000,00 €	50.000,00 €	Nuova azione su richiesta delle associazioni agricole si rileva una esigenza di intervenire per la salvaguarda delle colture agricole a rischio causa dei danni derivanti dalla fauna selvatica che vengono riscontrati anche nelle aree di pianura del Delta del Po
19.2.01.04	4.1.01 Investimenti in aziende agricole in approccio individuale e di sistema	992.156,66 €	350.000,00 €	1.342.156,66 €	Si prevede l'apertura di un secondo bando con dotazione di € 700.000,00, di cui € 350.000,00 già previsti nell'attuale PF + € 350.000,00 da risorse aggiuntive di transizione.
19.2.02	Azioni specifiche per contribuire a livello locale al raggiungimento degli obiettivi delle aree tematiche della SSL	6.395.106,39 €	2.590.503,25 €	8.985.609,64 €	
19.2.02.01	01.A Azioni di indirizzo e accompagnamento per organizzare un sistema a rete intermodale(bici+barca+treno+bus)	13.822,50 €	- €	13.822,50 €	
	01.B Investimenti per organizzare la ciclabilità e collegamenti intermodali (barca+bici+treno+bus)	1.081.242,94 €	1.890.996,50 €	2.972.239,44 €	Il secondo bando attualmente pubblicato con scadenza il 14/10/2021 ha una dotazione di € 700.000,00. Attualmente la dotazione dell'azione è di 781.242,94. Contributo richiesto progetti presentati attualmente € 2.672.239,44. Pertanto si propone di destinare € 1.890.996,50 per finanziare tutti i progetti qualora siano ammissibili post istruttoria.

DELTA 2000 - SOCIETA' CONSORTILE A R.L.

Bilancio al 31/12/2021

Codice	Descrizione	contributo pubblico (FEASR, STATO, RER)	allocazione risorse aggiuntive	contributo pubblico (FEASR, STATO, RER)	NOTE
	0.2.A Realizzazione delle Porte del Delta - Land Mark	297.909,87 €	- €	297.909,87 €	
19.2.02.02	0.2.A BIS Realizzazione "Le finestre sugli Aironi"	127.493,25 €	149.506,75 €	277.000,00 €	Progetto a Convenzione con Ente Parco Delta del Po - Allocare € 149.506,75 dalle risorse transizione al fine di consentire la realizzazione degli interventi di restyling delle torrette, realizzazione di capanni, ecc.n el Delta del Po e realizzare il progetto con una dotazione di risorse pubbliche pari a € 277.000,00
	0.2.B.1 Studio di fattibilità per l'individuazione degli interventi e delle progettualità da realizzare	14.990,00 €	- €	14.990,00 €	
	0.2.B.2 Realizzazione di interventi per un utilizzo delle stazioni dei treni a fini promozionali e punti di partenza e di arrivo per la visita al Delta con mezzi eco-sostenibili	100.000,00 €	- €	100.000,00 €	
19.2.02.03	0.3 Interventi di qualificazione e miglioramento della fruizione di spazi naturali, vie d'acqua, aree storico-archeologiche e aree pubbliche a fini turistici, ricreativi, sociali	1.261.003,94 €	- €	1.261.003,94 €	
19.2.02.05	0.5 Qualificazione imprese extra-agricole e creazione nuove imprese extra-agricole	900.875,45 €	450.000,00 €	1.350.875,45 €	Si prevede l'apertura di un secondo bando con dotazione di € 800.000,00, di cui € 350.000,00 già previsti nell'attuale PF + € 450.000,00 da risorse aggiuntive di transizione
19.2.02.06	0.6 Azione di innovazione sociale: integrazione tra agricoltura e inclusione sociale	150.000,00 €	- €	150.000,00 €	
19.2.02.07	0.7 Iniziative informative e sostegno a una progettualità condivisa di recupero delle tradizioni e di cura del paesaggio, di organizzazione di iniziative ed eventi a scopo sociale, ricreativo e turistico	260.000,00 €	- €	260.000,00 €	
19.2.02.08	0.8.A Sviluppo di idee progettuali finalizzate al miglioramento del paesaggio "costruito"	27.464,04 €	- €	27.464,04 €	
	0.8.B Sostegno allo sviluppo di progettualità finalizzate al miglioramento del paesaggio abitato e produttivo	320.000,00 €	- €	320.000,00 €	
19.2.02.09	0.9 Percorsi di educazione ambientale per avviare percorsi di apprendimento sul paesaggio e biodiversità	173.127,03 €	- €	173.127,03 €	
	0.9.BIS Percorsi di educazione ambientale per avviare percorsi di apprendimento sul paesaggio e biodiversità	140.000,00 €	- €	140.000,00 €	
19.2.02.10	10. Progetto pilota per aumentare la cultura e la conoscenza del paesaggio	149.354,68 €	- €	149.354,68 €	
19.2.02.11	11. Investimenti a sostegno della cartellonistica e segnaletica coordinata	81.196,55 €	- €	81.196,55 €	
19.2.02.12	12.B Investimenti finalizzati a migliorare l'attrattività e a ridurre detrattori ambientali e paesaggistici	820.329,30 €	- €	820.329,30 €	
19.2.02.13	13. Study visit, iniziative informative e progetti pilota a favore di operatori e cittadini	100.000,00 €	- €	100.000,00 €	
19.2.02.14	14.A Operazione Incoming Delta Po - progettazione piano MKTG	34.575,00 €	- €	34.575,00 €	
	14.B.1 Realizzazione azioni promo-commerciali destinazione slow Delta del Po - privati	91.721,84 €	- €	91.721,84 €	
	14.B.2 Realizzazione azioni promo-commerciali destinazione slow Delta del Po - GAL	150.000,00 €	- €	150.000,00 €	
	14.B.3 Realizzazione azioni promo-commerciali destinazione slow Delta del Po - GAL	100.000,00 €	- €	100.000,00 €	
	14.B.4 Realizzazione azioni promo-commerciali destinazione slow Delta del Po - GAL	- €	100.000,00 €	100.000,00 €	Azione a regia diretta GAL per la realizzazione di attività per la promo-comunicazione del Brand Delta del Po (rif Piano di mktg turistico) - Redazionali web turismo Italia e estero; Educational giornalisti area tedesca, ecc.
19.3.01	Azioni di supporto per i progetti di cooperazione Leader	24.848,00 €	- €	24.848,00 €	
19.3.02	Azioni di progetto di cooperazione Leader	1.016.750,00 €	- €	1.016.750,00 €	
19.4.01	Costi di esercizio lett d) Reg. 1303/2013 (dal 18% della 19.2 passa al 15%)	1.516.105,52 €	303.162,75 €	1.819.268,27 €	Per le attività di gestione e animazione è stato previsto l'importo di € 383.712,75, corrispondente al 12,83% delle risorse destinate alle Azioni delle Misure 19.2, per consentire la copertura dei costi di gestione e di animazione necessari per l'attuazione del PAL Leader fino al 2025
19.4.02	Costi di animazione lett. E) Reg. UE 1303/2013 (dal 5% della 19.2 passa al 4%)	391.750,00 €	80.550,00 €	472.300,00 €	
	TOTALE	11.728.074,00	3.374.216,00	15.102.290,00	

DELTA 2000 - SOCIETA' CONSORTILE A R.L.

Bilancio al 31/12/2021

Verranno pertanto attivati i seguenti interventi:

Operazione 19.2.01 Azioni ordinarie per l'attuazione della strategia

19.2.01.01 NUOVA AZIONE 4.4.02 Prevenzione danni da fauna - Euro 50.000,00

Nuova azione su richiesta delle associazioni agricole si rileva una esigenza di intervenire per la salvaguarda delle colture agricole a rischio causa dei danni derivanti dalla fauna selvatica che vengono riscontrati anche nelle aree di pianura del Delta del Po.

A seguito della richiesta da parte del mondo agricolo di attivare una azione per la prevenzione da fauna selvatica, considerando che tale azione ordinaria è coerente con la strategia del Piano di azione locale, si propone di inserire una nuova azione (4.0.4 del PSR) al fine di intervenire per la prevenzione dei danni da fauna selvatica, prevedendo l'importo di Euro 50.000,00 di risorse pubbliche.

19.2.01.04 INCREMENTO RISORSE AZIONE 4.1.01 Investimenti in aziende agricole in approccio individuale e di sistema - Euro 350.000,00

Si è ritenuto opportuno allocare risorse per Euro 350.000,00 al fine di consentire la pubblicazione di un imminente secondo bando riferito ad interventi di ammodernamento delle imprese agricole di cui all'Azione 19.2.01.04, con una dotazione di complessivi Euro 700.000,00, di cui Euro 350.000,00 già previsti nell'attuale piano finanziario, oltre a Euro 350.000,00 di risorse aggiuntive di transizione.

Operazione 19.2.02 Azioni specifiche per contribuire a livello locale al raggiungimento degli obiettivi delle aree tematiche della SSLL

19.2.02.01 INCREMENTO RISORSE AZIONE 01.B Investimenti per organizzare la ciclabilità e collegamenti intermodali (barca+bici+treno+bus) - Euro 1.890.996,50

Attualmente la dotazione dell'azione è di Euro 781.242,94 e considerate le domande di contributo presentate sul secondo bando pubblicato dal GAL DELTA 2000, entro il termine di scadenza del 14 ottobre u.s., per un importo di contributo pubblico pari a Euro 2.672.239,44, si è ritenuto opportuno proporre di destinare Euro 1.890.996,50 di risorse aggiuntive per consentire di finanziare tutti i progetti ritenuti ammissibili.

19.2.02.02 AZIONE BIS 0.2.A BIS Le finestre sugli Aironi – INCREMENTO Euro 149.506,75

Si propone di incrementare la dotazione con ulteriori Euro 149.506,75 di risorse aggiuntive di transizione, per l'azione a convenzione con l'Ente di Gestione per i Parchi e la Biodiversità – Delta del Po, per consentire l'attuazione di un progetto di restyling di torrette di osservazione, realizzazione di capanni ed altre facilities per migliorare l'accessibilità. Stante l'attuale disponibilità finanziaria, pari a Euro 127.493,25, in questo modo il suddetto progetto avrà una dotazione complessiva di Euro 277.000,00 di risorse pubbliche.

19.2.02.05 INCREMENTO RISORSE AZIONE 0.5 Qualificazione imprese extra-agricole e creazione nuove imprese extra-agricole - Euro 450.000,00

Si è ritenuto opportuno allocare risorse per Euro 450.000,00 al fine di consentire la pubblicazione di un imminente secondo bando con una dotazione di complessivi Euro 800.000,00, di cui Euro 350.000,00 già previsti nell'attuale piano finanziario, oltre a Euro 450.000,00 di risorse aggiuntive di transizione, finalizzato all'attuazione di interventi di qualificazione delle imprese extra-agricole.

19.2.02.14 NUOVO PROGETTO A REGIA DIRETTA GAL 14.B.4 Realizzazione azioni promo-commerciali destinazione slow Delta del Po - Euro 100.000,00

Tenuto conto della crisi che sta attraversando il settore turistico, anche alla luce della situazione pandemica da COVID 19, si propone di dare continuità alla strategia di marketing turistico di cui alla 19.2.02.14 A, attivando un ulteriore progetto a regia diretta GAL nell'ambito della 19.2.02.14.B e pertanto inserendo una nuova scheda: Azione 19.2.02.14.B.4, prevedendo una dotazione finanziaria di Euro 100.000,00 di contributo pubblico, per la realizzazione di attività di promozione del Brand Delta del Po, dando continuità all'obiettivo della seconda macro-area strategica individuata nel Piano strategico di marketing realizzato con il progetto a regia diretta GAL 19.2.02.14.A "Operazione Incoming Delta Po – progettazione Piano Marketing, attraverso la realizzazione di azioni promozionali, quali redazionali web, educational per giornalisti, ecc.

19.4.01 Costi di esercizio lett d) Reg. 1303/2013 – Euro 303.162,75

19.4.02 Costi di animazione lett. E) Reg. UE 1303/2013 – Euro 80.550,00

Per la gestione e animazione è stato previsto l'importo di complessivi € 383.712,75 corrispondente al 13 % dell'importo delle risorse destinate alla Misura 19.2, quindi inferiore al limite del 25% stabilito dall'AdG, che consentono di arrivare al 2025 con la copertura dei costi di gestione e di animazione necessari per l'attuazione del PAL Leader.

DELTA 2000 - SOCIETA' CONSORTILE A R.L.

Bilancio al 31/12/2021

Attività realizzate nel 2021 in attuazione del PAL LEADER Misura 19

Sottomisura 19.4.01 – Costi di Esercizio lettera d) del Reg. UE 1303/2013

Per tutto il 2021 sono proseguite le attività del GAL in attuazione della SSLL *“Una strategia per il turismo sostenibile nel Delta emiliano-romagnolo: prendiamocene cura!”* a valere sulla Misura 19 del PSR per la Regione Emilia-Romagna 2014-2020 e precisamente, sono state realizzate le seguenti attività:

Funzionamento: attività di ordinaria amministrazione, strettamente connessa all’attuazione della SSLL e del PAL, quali contabilità e rendicontazione, segreteria organizzativa, acquisizione di beni e servizi finalizzati alle attività di gestione del Piano, realizzate in ottemperanza alle disposizioni del D.Lgs. 50/2016 e s.m.i. ed al MOG ai sensi dell’ex D.Lgs. 231/2001 adottato dal GAL nel 2015 ed integrato ed aggiornato nel corso del 2021 sulla base dei reati presupposto introdotti negli ultimi anni da interventi legislativi aventi rilevanza in ambito 231. Sono continuate le attività di funzionamento degli organi istituzionali del GAL (Assemblea dei Soci, Consiglio di Amministrazione, Presidenza, Collegio dei Revisori), coordinamento, supervisione ed indirizzo sia dell’Ufficio di Piano preposto all’attuazione della SSLL, sia degli organismi di funzionamento attivati per l’attuazione del PAL. Supervisione e verifica della gestione amministrativa e finanziaria del PAL, impostazione degli strumenti di attuazione delle misure e azioni del PAL attivate e da attivare, con particolare riferimento alla redazione di bandi ed alla successiva fase istruttoria dei progetti candidati e conseguenti notifiche di approvazione ai soggetti beneficiari.

In particolare riassumiamo sinteticamente i dati riferiti alle principali attività svolte, nel corso dell’esercizio 2021, che sono i seguenti:

Riunioni dell’Assemblea dei Soci n. 2:

18 maggio 2021, per approvazione del Bilancio dell’esercizio 2021,

16 dicembre 2021, per approvazione Bilancio di previsione dell’esercizio 2022 e determinazione contribuzione dei Comuni Soci per l’anno 2022.

Riunioni del Consiglio di Amministrazione n. 8: rispettivamente in data: 27 gennaio, 10 marzo, 30 marzo, 09 giugno, 19 luglio, 7 settembre, 15 novembre e 16 dicembre;

Incontri gruppi tecnici e incontri tecnici di lavoro con rappresentanti dei soggetti istituzionali del territorio ed incontri collegiali con Associazioni di categoria ed altri enti locali e territoriali. Inoltre, in qualità di **rappresentante dei GAL emiliano-romagnoli**, il GAL DELTA 2000 ha organizzato incontri e svolto attività di coordinamento per confrontarsi su tematiche comuni e partecipato alle attività del Comitato di Sorveglianza del PSR.

La struttura tecnica del GAL, in attuazione del PAL LEADER per il Delta emiliano-romagnolo, nel 2021 ha messo a punto e pubblicato Avvisi pubblici, ha svolto l’attività istruttoria sulle domande di sostegno presentate dai beneficiari terzi a valere sui bandi e sulle domande di sostegno e comunicazioni integrative presentate dai beneficiari Ente di Gestione per i Parchi e la Biodiversità – Delta del Po e Università di Ferrara e Bologna, convenzionati con il GAL DELTA 2000. Con particolare riferimento ai progetti a regia diretta GAL, di durata pluriennale, le attività hanno subito forti rallentamenti, a causa della situazione emergenziale e in relazione alle misure di contenimento della diffusione dell’emergenza pandemica “Covid-19” adottate con appositi provvedimenti delle autorità nazionali e regionali; tutti i progetti hanno ottenuto la concessione della proroga e il differimento dei termini di conclusione delle attività progettuali. Inoltre sono stati attivati, a seguito dell’avvenuta approvazione da parte dell’AdG RER, i seguenti progetti di cooperazione interterritoriale in partenariato con i GAL del Veneto e con i GAL dell’Emilia-Romagna:

- “MAB UNESCO - Riserva della biosfera delta del Po” in collaborazione con il GAL Delta del Po dell’area veneta e con i due Parchi che operano nel Delta del Po, avviato già nel 2020,
- “CAMMINI – Percorrendo le vie di pellegrinaggio dagli appennini al delta del Po” con i GAL dell’Emilia-Romagna,
- “PAESAGGI da vivere - Valorizzazione dei paesaggi rurali” con i GAL emiliano-romagnoli.

Oltre al progetto di cooperazione transnazionale ECHOES, finalizzato a promuovere la cooperazione tra gli **ECOMUSEI**, in collaborazione con i GAL italiani: GAL SARCIDANO BARBAGIA DI SEULO, GAL L’ALTRA ROMAGNA, GAL VALLI MARECCHIA E CONCA ed i GAL europei: LAG LEADER ACTIIVINEN POHIOJS-SATAKUNTA (FI), capofila e LAG LEADER RAVAKKA (FI), LAG LEADER SJO, SKOG & FJALL (SE).

Definizione e Pubblicazione dei seguenti avvisi pubblici:

- **19.2.02.01.B B Investimenti per organizzare la ciclabilità e collegamenti intermodali (barca+bici+treno+bus)** Nel mese di aprile 2021 è stato pubblicato un secondo bando, con scadenza inizialmente a luglio, poi prorogata ad ottobre 2021, con una dotazione finanziaria di Euro 700.000,00.
- Operazione **19.2.02.05 “Qualificazione imprese extra-agricole e creazione nuove imprese extra-agricole”, secondo bando**, è stato presentato nel corso del 2021 al NUTEL per ottenere il parere di conformità e sarà pubblicato nel 2022, con una dotazione di risorse finanziarie di Euro 450.000,00.

DELTA 2000 - SOCIETA' CONSORTILE A R.L.

Bilancio al 31/12/2021

- **19.2.02.07 Iniziative informative e sostegno a una progettualità condivisa di recupero delle tradizioni e di cura del paesaggio, di organizzazione di iniziative ed eventi a scopo sociale, ricreativo e turistico**
Il Bando, a favore delle micro e piccole imprese, associazioni, è stato presentato nel corso del 2021 al NUTEL per ottenere il parere di conformità e sarà pubblicato nel 2022 per finanziare piccoli interventi per la valorizzazione del paesaggio e delle tradizioni materiali e immateriali. Le risorse a disposizione ammontano a € 260.000,00.

Approvazione graduatorie e concessioni ai rispettivi soggetti beneficiari di contributo a valere sui seguenti bandi 19.2.02.14_B DESTINAZIONE TURISTICA DELTA DEL PO REALIZZAZIONE DI AZIONI PROMO-COMMERCIALI – II BANDO rivolto a:

- a) micro e piccole imprese ai sensi del Regolamento UE n. 1305/2013 e del Decreto del Ministero delle Attività Produttive 18 aprile 2005, in forma singola o associata (Consorzi, Società consortili, altre forme associative disciplinate dal codice civile);
 - b) Associazione Temporanea di Impresa (A.T.I./di scopo (A.T.S.) costituite da piccole imprese e microimprese fra loro indipendenti (ovvero non associate o collegate fra di loro).
- Domande di sostegno presentate n. 2 per un importo complessivo di contributo concesso di Euro 46.300,10
- **19.2.02 – 12 - Investimenti finalizzati a migliorare l'attrattività e a ridurre detrattori ambientali e paesaggistici, rivolto a Comuni, Unioni dei Comuni, Province, Enti di gestione delle aree protette, Consorzi di Bonifica** ed altri Enti di diritto pubblico che abbiano la titolarità ad intervenire nelle aree oggetto degli interventi nel bando. Domande di Sostegno presentate e ammesse n. 17 per un importo complessivo di contributo concesso pari a € 820.329,30.

Le graduatorie dei bandi sono pubblicate nella sezione bandi nel sito di DELTA 2000: www.deltaduemila.net.

Attività istruttoria sulle Domande di Sostegno presentate a valere su bandi:

- **19.2.02.01.B B Investimenti per organizzare la ciclabilità e collegamenti intermodali (barca+bici+treno+bus)** Nel mese di aprile 2021 è stato pubblicato un secondo bando, con scadenza inizialmente a luglio, poi prorogata ad ottobre 2021, con una dotazione finanziaria di Euro 700.000,00. domande presentate n. 10 per un importo complessivo di contributo richiesto pari a € 2.672.239,44. Domande finanziate n. 4, importo contributo concesso € 1.139.755,44. A seguito di assegnazione delle risorse aggiuntive di cui alla DGR n. 17110 del 17/09/2021 la dotazione delle risorse per l'Azione 19.2.02.01_B è di € 2.972.239,44.

Attività istruttoria sulla terza e ultima Comunicazione Integrativa del progetto, attivato nel 2018 e gestito in modalità convenzione:

- **“DELTA INTERNATIONAL SUMMER SCHOOL – DISS”**, AZIONE SPECIFICA B.3.2 - 19.2.02 - 10 “Progetto pilota per aumentare la cultura e la conoscenza del paesaggio”, progetto in Convenzione con l'Università di Ferrara in collaborazione con l'Università di Bologna, quali soggetti beneficiari, nel corso del 2021 si è svolta l'ultima edizione della Summer School ad Argenta (FE) e in data 19/10/2021 è stata regolarmente presentata Domanda di Pagamento finale e il contributo, a saldo, è stato liquidato nel mese di febbraio 2022. Investimento complessivo pari a € 136.552,03 e contribuzione al 100%.

Realizzazione dei seguenti progetti a regia diretta GAL:

- **“AZIONI INFORMATIVE PER IL RINFORZO COMPETITIVO”**, AZIONE SPECIFICA B.4.1 - 19.2.02 – 13 “Study visit, iniziative informative e progetti pilota a favore di operatori e cittadini”, approvato con Determinazione N. 9920 del 05/06/2019, importo del progetto € 100.000,00 di contributo pubblico. Progetto in corso. Nel 2021 sono state organizzate e realizzate le ultime n. 2 (su n. 16) lezioni di territorio per gli operatori turistici del territorio, sospese negli anni precedenti causa emergenza COVID-19, mentre la realizzazione degli study tour è stata riprogrammata nel 2022.
- **“REALIZZAZIONE AZIONI PROMOZIONALI – PIANO OPERATIVO 2019-2020”**, AZIONE SPECIFICA A.5.2 - 19.2.02 – 14.B “Destinazione turistica Delta del Po”, approvato dall'Autorità di Gestione Regione Emilia-Romagna con Determinazione N. 8058 del 10/05/2019, importo del progetto € 143.254,27 di contributo pubblico. Il Progetto è stato completamente realizzato e nel mese di gennaio 2022 è stata presentata la Domanda di Pagamento a saldo. Tra le attività realizzate si sottolinea il logo turistico I Love Po Delta, il nuovo portale turistico www.podelta.eu, la realizzazione di materiale promozionale come roll-up, una guida e una mappa del territorio del delta emiliano-romagnolo ed attivata una collaborazione a supporto dell'implementazione del sito e per attività di redazione.
- **“REALIZZAZIONE AZIONI PROMOZIONALI – PIANO OPERATIVO 2020-2021”**, riferita all'attuazione dell'AZIONE SPECIFICA A.5.2 - 19.2.02 – 14.B “Destinazione turistica Delta del Po”,

DELTA 2000 - SOCIETA' CONSORTILE A R.L.

Bilancio al 31/12/2021

approvato con atto Num. 3251 del 27/02/2020, importo del progetto € 100.000,00 di contributo pubblico. Progetto in corso. Nel 2021 si sono concretizzate le attività del consulente incaricato per la progettazione di percorsi didattici per il turismo scolastico basati sulle specificità storico e ambientali del Delta del Po, che si concluderanno nel 2022, quando saranno realizzate anche le iniziative di Educazione/sensibilizzazione alla sostenibilità, imprenditorialità e integrazione sociale.

Nel corso del 2021 la struttura tecnica ha provveduto alla realizzazione delle seguenti attività:

- partecipazione ad incontri con l'ADG finalizzati a verificare e approfondire aspetti inerenti al SSLL e il PAL, organizzazioni di incontri con operatori pubblici e privati del territorio per dare continuità alle attività di consultazione e di confronto,
- informazione al partenariato ed ai cittadini in merito alle azioni programmate per l'attuazione della SSLL,
- predisposizione della documentazione di sintesi sullo stato di avanzamento della SSLL e del PAL per confronti diretti con i soci, tramite incontri collegiali e pubblici,
- realizzazione delle attività di amministrazione e di segreteria a supporto delle iniziative,
- partecipazione ad incontri con i referenti regionali e con i GAL emiliano-romagnoli per l'attuazione dei progetti di cooperazione interterritoriale congiunta su temi ed obiettivi comuni,
- aggiornamento della SSLL e del Piano di Azione della SSL LEADER e del relativo crono programma finanziario per il Delta emiliano romagnolo PAL a seguito dell'assegnazione delle risorse aggiuntive per la Misura 19, per le annualità 2021-2022. Proposta di modifica del Piano di Azione della SSL "Una strategia per il turismo sostenibile nel Delta emiliano-romagnolo: prendiamocene cura" e del relativo piano finanziario, approvata dalla Regione Emilia-Romagna con Determinazione n. 921 del 20/01/2022,
- organizzazione e realizzazione incontri con operatori pubblici e privati interessati ad ottenere informazioni sull'attuazione del PAL,
- predisposizione di proposte di bando e di progetti a regia diretta che sono stati presentati nel corso del 2021 all'Autorità di Gestione, con richiesta di parere di conformità al NUCLEO TECNICO LEADER (NUTEL) Interdirezionale, appositamente costituito a supporto dell'attuazione della Misura 19,
- predisposizione e presentazione delle domande di pagamento di cui alla Misura 19.4.01 "Costi di esercizio" e 19.4.02 "Costi di animazione" per l'annualità 2020,
- predisposizione e presentazione della Comunicazione Integrativa relativa al progetto a regia diretta REALIZZAZIONE AZIONI PROMOZIONALI – PIANO OPERATIVO 2019-2020", AZIONE SPECIFICA A.5.2 - 19.2.02 – 14.B "Destinazione turistica Delta del Po",
- procedure di selezione per l'affidamento delle forniture di beni e servizi e collaborazioni professionali per l'attuazione dei progetti a regia diretta GAL.

Inoltre nel corso del 2021 la struttura tecnica del GAL incaricata per l'attuazione del PAL ha partecipato ad iniziative di aggiornamento ed incontri informativi indetti on line dalla Regione Emilia Romagna e da AGREA, al fine di condividere strumenti e procedure per l'attuazione del PAL coerentemente con i disposti normativi vigenti.

Sottomisura 19.4.02 – Costi di Animazione lettera e) del Reg. UE 1303/2013

Nonostante il proseguimento dell'emergenza sanitaria Sars-CoV, il GAL DELTA 2000 ha continuato a lavorare a pieno regime al fine di raggiungere gli obiettivi generali indicati nella Strategia di Sviluppo Locale, seppur ottemperando alle prescrizioni previste e svolgendo le attività di back office anche in modalità smart working. Al contempo è stato dato ampio spazio alle attività di animazione/informazione attraverso i canali informativi quali social network, newsletter e il sito www.deltaduemila.net, con l'obiettivo di continuare ad informare rispetto alle azioni del GAL in corso, ma anche e soprattutto sensibilizzare la collettività rispetto alla situazione difficile che a causa della pandemia si è trovata ad affrontare.

Le attività di animazione per tutto l'anno 2021 sono state svolte interamente dalla struttura tecnica del GAL DELTA 2000. Dal mese di gennaio 2021 è stata assunta una nuova figura professionale, a tempo part time e determinato, che in affiancamento allo staff tecnico del GAL DELTA 2000, si occupa delle attività di animazione e gestione del PAL e fornisce supporto tecnico all'attuazione dei progetti di cooperazione del GAL DELTA 2000.

Gli animatori hanno operato cercando di mantenere, anche in modalità videoconferenza, un contatto diretto con la collettività, con gli operatori economici e gli enti pubblici al fine di fornire le informazioni in merito ai bandi e ai progetti attivati e per garantire una più ampia trasparenza delle procedure tramite l'approccio partecipativo, che contraddistingue da anni l'operato del GAL DELTA 2000. Le attività di ufficio sono sempre state operative garantendo la disponibilità di personale, anche in alternanza; ciò ha consentito di svolgere le attività previste di gestione e animazione come da programmi attuativi del Piano di azione del GAL.

In particolare le attività di animazione realizzate nel 2021 sono state le seguenti:

- Azioni di monitoraggio ed aggiornamento relativi alle fonti di finanziamento ai diversi livelli,

DELTA 2000 - SOCIETA' CONSORTILE A R.L.

Bilancio al 31/12/2021

- Operatività dell'apposito Sportello informativo Area Rurale per l'assistenza tecnica nell'area rurale del Delta emiliano-romagnolo,
- Aggiornamento Banca Dati Imprese/Progetti,
- Advertising di promozione bandi e promozione del territorio;
- Realizzazione e gestione di strumenti di informazione e comunicazione, tra cui il bollettino informativo semestrale,
- organizzazione di workshop mirati per informare sensibilizzare, orientare, stimolare gli attori locali,
- Implementazione ed aggiornamento del sito del GAL www.deltaduemila.net,
- Preparazione e diffusione delle newsletter illustranti le opportunità offerte dal PSR 2014/2020 e dalla Misura 19,
- divulgazione tramite comunicati stampa,
- divulgazione tramite social network FB,
- partecipazione seminari e workshop nazionali.

Misura 19.3 Cooperazione

Complessivamente la dotazione finanziaria per le azioni di cooperazione Mis. 19.3 ammonta a complessivi € 1.041.598,00 di cui € 24.848,00 per le azioni di supporto ed € 1.016.750,00 per la realizzazione di progetti di cooperazione interterritoriale e transnazionale.

Progetti di cooperazione e reti attivati dal GAL DELTA 2000 per posizionare la destinazione Delta del Po:

- E' in corso di realizzazione il progetto di cooperazione interterritoriale **"MAB UNESCO - Riserva della biosfera delta del Po"** in collaborazione con il GAL Delta del Po dell'area veneta e con i due Parchi che operano nel Delta del Po. <https://www.deltaduemila.net/chi-siamo/leader-2014-2020/cooperazione-leader/mab-unesco/>
- E' in corso di realizzazione il progetto di cooperazione interterritoriale **"CAMMINI – Percorrendo le vie di pellegrinaggio dagli appennini al delta del Po"** con i GAL dell'Emilia-Romagna. <https://www.deltaduemila.net/chi-siamo/leader-2014-2020/cooperazione-leader/cammini/>
- E' in corso di realizzazione il progetto di cooperazione interterritoriale **"PAESAGGI DA VIVERE – Valorizzazione dei paesaggi rurali e creazione di osservatori locali per la qualità del paesaggio dell'Emilia-Romagna"** con i GAL emiliano-romagnoli. <https://www.deltaduemila.net/chi-siamo/leader-2014-2020/cooperazione-leader/paesaggi-da-vivere/>
- E' in corso di realizzazione il progetto di cooperazione transnazionale **"ECHOES"** finalizzato a promuovere la cooperazione tra gli ecomusei. Il progetto è capofilato da LAG LEADER ACTIIVINEN POHIOJS-SATAKUNTA (Finlandia) e gli altri partners progettuali sono: GAL SARCIDANO BARBAGIA DI SEULO, GAL L'ALTRA ROMAGNA, GAL VALLI MARECCHIA E CONCA, LAG LEADER RAVAKKA (FI), LAG LEADER SJO, SKOG & FJALL (Svezia). <https://www.deltaduemila.net/chi-siamo/leader-2014-2020/cooperazione-leader/echoes/>

Al 31.12.2021 sono 96 i progetti finanziati (bando, convenzione e regia diretta) con la concessione di complessivi € 10.246.831,06 pari all'87% delle risorse assegnate per il periodo 2014/2020.

Periodo di attuazione della SSLL e del Piano di Azione LEADER: 2014/2022 (compresa transizione 2021/2022)

Importo complessivo del PAL Euro 15.102.290,00 di risorse pubbliche.

Importo di spesa sostenuto nell'anno 2021 da DELTA 2000 a valere sulla Misura 19: euro 347.654,46, di cui Euro 174.428,38 per le attività di gestione e funzionamento in attuazione della sottomisura 19.4.01, Euro 44.272,08 per la realizzazione delle attività di animazione di cui alla sottomisura 19.4.02, Euro 123.112,17, per la realizzazione dei progetti a regia diretta GAL di cui alla sottomisura 19.2.02 ed Euro 5.841,83 in attuazione dei progetti di cooperazione Leader di cui alla sottomisura 19.3.02.

DELTA 2000 - SOCIETA' CONSORTILE A R.L.

Bilancio al 31/12/2021

EVENTI DI PRIMAVERA SLOW E AUTUNNO SLOW 2021 – BIRDWATCHING DAYS

A causa delle restrizioni dovute all'emergenza sanitaria, la X edizione della Fiera del Birdwatching e del turismo naturalistico è stata nuovamente rinviata a data da definirsi.

A favore della promozione del territorio DELTA 2000 ha promosso sul sito web dedicato: www.primaveraslow.it l'organizzazione e la promozione degli eventi della Primavera Slow 2021 e dell'Autunno Slow 2021 nel Parco del Delta del Po.

Inoltre, al fine di incrementare l'offerta turistica del territorio, è stato organizzato l'evento promozionale EUROBIRDWATCHING 2021 - Birdwatching days 2-10 ottobre 2021, un calendario di eventi dal 2 al 10 ottobre 2021 a Comacchio e nell'area del Parco del Delta del Po Emilia-Romagna, con convegni, momenti scientifici di raccolta dati sul campo ed escursioni di birdwatching e di turismo attivo all'aria aperta. L'evento, oltre ad essere stato promosso sul web e sui canali social, è stato pubblicizzato ad alcune fiere come fiera del camper e tempo libero a Parma, oltre ad altre fiere ed eventi promossi da APT Servizi e da Destinazione Romagna.

In particolare sono state realizzate le seguenti attività:

2 ottobre 2021 - Conferenza-Convegno a Comacchio – Palazzo Bellini

L'occasione del Delta, 2021

Progettualità e azioni per la conservazione, il rilancio e la promozione della natura del Delta del Po

Una discussione programmatica sull'area del Delta del Po emiliano-romagnolo e le sue straordinarie valenze ornitologiche, naturalistiche e di fruizione, con al centro la versione appena aggiornata del dossier *L'occasione del Delta* realizzato dalla Lipu e le idee, le questioni da risolvere, le opportunità e i progetti possibili.

Obiettivo: avviare il lavoro per un programma operativo sulla natura del Delta del Po, anche alla luce del momento storico per molti aspetti particolarmente propizio, al fine di dare a questo luogo straordinario il futuro che merita. Il convegno ha previsto la presentazione introduttiva del Comune di Comacchio e di DELTA 2000, la presentazione del dossier sui Detrattori ambientali da parte di LIPU con l'indicazione delle principali criticità e delle "cose da fare. Sono intervenuti i referenti delle Associazioni ambientali e di operatori turistici e a concludere si è svolta una "Tavola Rotonda con i rappresentanti istituzionali della Comunità del Parco (Sindaci e tecnici) e della Regione Emilia-Romagna.

Il convegno è stato organizzato in collaborazione con il Comune di Comacchio e con Lipu che ha fatto da referente e collante con tutte le Associazioni Ambientaliste.

La Lipu ha supportato l'organizzazione dell'evento, contribuendo alla sua ideazione, contattando e i partecipanti della prima sessione e coordinando la loro partecipazione, intervenendo direttamente nella conferenza, supportando la gestione materiale dell'evento con la presenza di dieci membri dello staff nazionale.



Una discussione programmatica sull'area del Delta del Po emiliano-romagnolo e le sue straordinarie valenze ornitologiche, naturalistiche e di fruizione, con al centro la versione appena aggiornata del dossier *L'occasione del Delta* realizzato dalla Lipu e le idee, le questioni da risolvere, le opportunità e i progetti possibili. Obiettivo: avviare il lavoro per un programma operativo sulla natura del Delta del Po, anche alla luce del momento storico per molti aspetti particolarmente propizio, al fine di dare a questo luogo straordinario il futuro che merita

Salutano e introducono:
Emanuele Mari, Assessore al turismo del Comune di Comacchio
Lorenzo Marchesini, Presidente di DELTA 2000
Danilo Selvaggi, Direttore generale della Lipu - BirdLife Italia
Cose c'è da fare: Presentare il dossier aggiornato
Claudio Celada, Direttore dell'area Conservazione della Natura della Lipu - BirdLife Italia
Marco Gustin, Responsabile Specie e Ricerca della Lipu - BirdLife Italia
Intervengono:
Andrea Agapito, Responsabile area "Reti e Oasi" di WWF Italia
Roberto Tinarelli, Presidente di Aspor
Luciano Ruggieri, Presidente di EBN
Marino Rizzati, Responsabile Circolo Legambiente Comacchio
Lorenzo Serra, Ricercatore di Ispra

Cosa faremo: Tavola rotonda con i rappresentanti istituzionali della Comunità del Parco: Coordinare Aldo Morelli, Presidente Ente di Gestione per i Parchi e la biodiversità - Delta del Po

Intervengono:
Diego Viviani, Sindaco del Comune di Goro
Antonio Cardì, Assessore all'ambiente del Comune di Comacchio
Davide Bellotti, Presidente Consorzio Navi del Delta
Luca Alberghini, Responsabile Museo Natura S. Alberto - Altare
Mauro Confalonieri, Consigliere Delegato marketing turistico e progetti europei DELTA 2000
Massimiliano Costa, Direttore: Ente di Gestione per i Parchi e la biodiversità - Delta del Po

Coordinatori:
Barbara Lori, Assessore alla montagna, aree interne, programmazione territoriale, pari opportunità, Regione Emilia-Romagna

Per questioni organizzative è consigliata la prenotazione attraverso il link: <https://forms.gle/whF0pBLZnNtV8nT8>

Accesso consentito esclusivamente con la mascherina e dimostrando il possesso della Certificazione verde Green Pass COVID-19



3 ottobre 2021 Eurobirdwatch Day - Giornata internazionale degli uccelli migratori a Comacchio



L'Eurobirdwatch è un evento organizzato da BirdLife International e dai suoi partner europei che ogni anno, il primo weekend di ottobre, mette idealmente assieme decine di migliaia di birdwatchers in tutta Europa in una due giorni di birdwatching, bellezza e scienza. L'evento ha coinciso con l'inizio della settimana che ha condotto alla giornata mondiale degli uccelli migratori ed è stato finalizzato a diffondere la passione per il birdwatching, la sensibilità per la conservazione degli

uccelli selvatici e la natura e raccogliere dati scientifici, attraverso un sistema di raccolta rapida chiamato RIA (Rapid information Action) utili a conoscere meglio il fenomeno della migrazione autunnale. Da anni la Lipu organizza l'Eurobirdwatch in Italia, con decine eventi diffusi in tutto il territorio del paese e un gran numero di avvistamenti e segnalazioni. Un evento dell'Eurobirdwatch è stato organizzato nel Delta del Po, la mattina di domenica 3 ottobre 2021, in alcune delle aree speciali per l'osservazione degli uccelli, coinvolgendo ornitologi, appassionati di natura e gente comune e partecipando alla raccolta rapida di informazioni scientifiche, nell'ambito del quale sono stati osservati complessivamente 2082 esemplari, appartenenti a 45 specie.

Escursioni, lezioni di birdwatching nel Delta del Po - dal 2 al 10 ottobre 2021

E' stato organizzato un calendario di eventi ricco ed appetibile, finalizzato alla fruizione dell'intero territorio del Delta del Po fino a Cervia, ultimo avamposto per Parco emiliano-romagnolo, oltre alle aree più interne come Argenta e Ostellato, i

DELTA 2000 - SOCIETA' CONSORTILE A R.L.

Bilancio al 31/12/2021

territori lungo il Po di Volano e lungo il Lamone che tutte le iniziative sono state promosse da DELTA 2000 nella piattaforma web www.deltadelpo.eu e sono state oggetto di una campagna di comunicazione unitaria del Delta.

Il calendario è stato pertanto organizzato da DELTA 2000 in collaborazione con gli enti pubblici e gli operatori del territorio.

La novità degli eventi del 2021 è stata quella di promuovere per la prima volta una settimana dedicata alla scoperta degli uccelli nel periodo che ha coinciso con l'EUROBIRDPWATCH 2021. Gli eventi sono stati inoltre promossi nell'ambito del calendario più ricco dell'Autunno slow nel Delta del Po che va fino a dicembre 2021.

Tutta la settimana da sabato 2 ottobre a domenica 10 ottobre 2021 Birdwatching days: a Comacchio e in tutto il Delta del Po sono state organizzate giornate ricche di appuntamenti per appassionati della pratica del Birdwatching con visite guidate per avvistare il maggior numero di specie, attività ludico-ricreative per ragazzi, "birdwatching per tutti e come vuoi" in barca, bici a piedi per famiglie e per il grande pubblico interessato a scoprire la ricca avifauna del Delta.

E' stato messo a punto un "corollario" di eventi, escursioni ed iniziative alla scoperta del Delta del Po: grazie alla collaborazione degli operatori privati che gestiscono i servizi per la fruizione del territorio verranno proposte occasioni di visita in barca, a piedi, attività di birdwatching, in bicicletta, a cavallo, eventi enogastronomici, didattica ambientale, ecc.

Il calendario degli eventi è stato messo a punto attraverso la raccolta di proposte di itinerari e di visita da parte degli operatori privati e pubblici del territorio. Gli eventi proposti sono stati caratterizzati:

- eventi e manifestazioni che si svolgono nel Parco del Delta del Po e dintorni, realizzati da Enti Locali, Province o Enti gestori del Parco del Delta del Po;
- proposte di operatori turistici, associazioni, centri visite locali, organizzate in forma singola o associata, che compongono l'offerta di servizi al turista del Delta del Po;
- proposte innovative redatte ad hoc dagli operatori e/o dagli enti in considerazione della importanza degli eventi;
- attività per arricchire l'offerta complessiva o per rendere il calendario esaustivo in termini di località e prodotti offerti, come, ad esempio, escursioni gratuite, laboratori di didattica, laboratori di fotografia naturalistica;
- proposte di eventi emerse di richiamo internazionale legati al tema della fotografia naturalistica e del birdwatching come mostre, convegni, concorsi.

PROMOZIONE E COMUNICAZIONE: DELTA 2000 ha coordinato le attività di comunicazione, la campagna promozionale con la produzione di materiali ad hoc, realizzando le seguenti attività:

- **Scambio di link sui siti istituzionali, delle associazioni e degli operatori,**
- **Direct marketing mediante Direct Email Marketing** mirato a specifici target per un totale di **oltre 200.000 contatti selezionati,**
- **Banner web** dal 25 settembre al 10 ottobre 2021, con link al nostro sito,
- **Ufficio stampa:** è stato attivato un ufficio stampa che ha provveduto a fare e divulgare comunicati stampa, redazionali, adverts sui principali quotidiani locali, regionali, area veneta di prossimità, area Centro nord Italia su eventuali quotidiani nazionali, coinvolgimento di reti TV quali emittenti di livello regionale in occasione della conferenza di lancio del 2 ottobre 2021 dalle ore 9,30 alle 13,00 con la realizzazione di riprese ed interviste ai relatori, attività di web marketing e pubbliche relazioni per la promozione degli eventi presso forum on line, siti specializzati sul turismo, ecc.. rassegna stampa fra testate locali ferraresi e ravennati, testate nazionali generiche e turistiche,
- **Campagna Social:** promozione tramite Facebook, Instagram,
- **Campagna radiofonica** su emittenti regionali-interregionali,
- **Materiali Promozionali:** per la promozione dell'evento Birdwatching days è stata impostata e stampata una cartolina promozionale che è stata distribuita a livello locale e presso fiere di settore regionali e nazionali che hanno avuto luogo nel mese di settembre 2021.



Periodo di attuazione: primavera – autunno 2021.

Ruolo di DELTA 2000: Progettazione, coordinamento, realizzazione attività di promozione e comunicazione.

Importo del progetto costi ed entrate: Euro 27.000,00 contributo Comune di Comacchio, Comune di Argenta e enti locali Soci.

DELTA 2000 - SOCIETA' CONSORTILE A R.L.

Bilancio al 31/12/2021

Progetto FLAG COSTA DELL'EMILIA-ROMAGNA - Programma FEAMP 2014-2020 – Regione Emilia-Romagna

Il GAL DELTA 2000, in qualità di soggetto capofila e mandatario dell'Associazione temporanea di scopo denominata **FLAG Costa dell'Emilia-Romagna**, in conformità alla Convenzione sottoscritta con l'O.I. Regione Emilia-Romagna in data 24 Luglio 2017 ha svolto le attività di gestione e animazione in attuazione della Strategia di sviluppo locale (CLLD) previste e descritte nella Relazione esplicativa presentata a supporto dell'istanza di riconoscimento dei costi di gestione ed animazione, trasmessa con Prot. N. 1643/2017/P in data 15.11.2017, in attuazione del Programma Operativo a valere sul Fondo Europeo per gli Affari Marittimi e per la Pesca (FEAMP) 2014/2020.

LA COMPOSIZIONE DEL FLAG COSTA DELL'EMILIA-ROMAGNA

Con atto notarile registrato in data 19 settembre 2016, è stata costituita l'ATS FLAG Costa dell'Emilia-Romagna per una strategia integrata di sviluppo locale, la cui compagine associativa comprende i Comuni della Costa da Goro a Cattolica, le Associazioni di categoria rappresentanti il settore della pesca e dell'acquacoltura, associazioni del settore del commercio e turismo, Università di Ferrara, e altre associazioni della società civile. DELTA 2000 ha assunto il ruolo di capofila dell'ATS e ha progettato il Piano di azione e la Strategia di Sviluppo Locale candidata a valere sulle Mis. 62, 63 e 64 del Programma Operativo FEAMP 2014-2020 e si occupa dell'attuazione del PAL.

OBIETTIVI DELLA STRATEGIA DEL FLAG COSTA DELL'EMILIA-ROMAGNA

Gli obiettivi strategici e le misure di intervento della Strategia di Sviluppo Locale e del relativo Piano di Azione sono stati definiti sulla base dei bisogni del territorio, emersi nel corso della consultazione locale. Il FLAG si pone come il principale strumento di sostegno alla nuova Politica Comune della Pesca (PCP) con lo scopo, tra il 2014 e il 2020, di migliorare la sostenibilità sociale, economica e ambientale dei mari e delle coste in Europa sostenendo i progetti locali, le aziende e le comunità in loco.

Il Piano di Azione è finalizzato alla qualificazione delle marinerie e delle produzioni ittiche, sia della pesca che dell'acquacoltura, per aumentarne la competitività territoriale, incrementare la redditività dei pescatori e degli acquacoltori, contribuire alla creazione di nuovi posti di lavoro nelle zone di pesca e acquacoltura, sostenendo anche processi di diversificazione. Tale finalità verrà perseguita attraverso le seguenti linee strategiche basate sulle seguenti parole chiave: QUALITÀ, VALORE AGGIUNTO, CONOSCENZA.

La strategia è messa in pratica attraverso la realizzazione di azioni volte a qualificazione dei luoghi di pesca e acquacoltura e miglioramento qualitativo delle produzioni ittiche (**linee str. 1 Qualità**), interventi per favorire processi di diversificazione delle attività di pesca indirizzate ad aumentare il valore aggiunto dell'area costiera e sostenere processi innovativi che aumentino il valore aggiunto dei prodotti ittici. (**linea str. 2 valore aggiunto**); promuovere nuove forme di conoscenza per gli operatori dell'area e i suoi amministratori nonché promuovere forme di conoscenza verso l'esterno (**linee str. 3 Conoscenza**)

Le sfide sono la valorizzazione delle marinerie e delle loro peculiarità storiche, culturali, gastronomiche, sociali ed ambientali per contribuire a qualificare in modo integrato le risorse locali della pesca e delle attività marittime, compreso il patrimonio culturale legato alle tradizioni locali.

ATTIVITA' SVOLTE NEL 2021 IN ATTUAZIONE DELLA STRATEGIA DEL FLAG COSTA DELL'EMILIA-ROMAGNA

Nel corso dell'anno 2021 il FLAG Costa dell'Emilia-Romagna ha dato continuità all'attuazione del Piano di Azione della Strategia di Sviluppo Locale nel settore della pesca, coinvolgendo tutte le marinerie emiliano-romagnole e gli attori locali rappresentativi dei settori della pesca e dell'acquacoltura, al fine del raggiungimento dei previsti obiettivi di valorizzazione e qualificazione integrata delle risorse locali della pesca e delle attività marittime, compreso il patrimonio culturale legato alle tradizioni del mare, della pesca, dell'acquacoltura e della vallicoltura.

Il GAL DELTA 2000, in qualità di soggetto capofila e mandatario dell'ATS FLAG Costa dell'Emilia-Romagna, in conformità alla Convenzione sottoscritta con l'O.I. Regione Emilia-Romagna in data 24 Luglio 2017, ha continuato a lavorare a pieno regime seppur ottemperando alle prescrizioni previste in materia di emergenza sanitaria, svolgendo le attività in presenza, quando consentito, ovvero in back office e modalità smart working, mantenendo un contatto diretto, principalmente tramite mailing, telefonate, con gli operatori ed enti pubblici delle marinerie emiliano-romagnole, al fine di fornire informazioni in merito ai bandi pubblicati e alle attività svolte, tramite l'attività di sportello, incontri e webinar mirati e il sito <http://www.flag-costaemiliaromagna.it>, dando ampio spazio al contempo alle attività di animazione/informazione attraverso i canali informativi quali social network e newsletter. L'obiettivo: continuare ad informare rispetto alle azioni in corso, ma anche e soprattutto sensibilizzare la collettività rispetto alla situazione difficile che a causa della pandemia i settori della pesca e della acquacoltura si sono trovati ad affrontare.

Dal mese di gennaio 2021 è stata assunta una nuova figura professionale, a tempo part time e determinato, che in affiancamento allo staff tecnico del GAL DELTA 2000, si occupa delle attività di animazione e fornisce supporto tecnico all'attuazione dei progetti di cooperazione del FLAG Costa dell'Emilia-Romagna.

DELTA 2000 - SOCIETA' CONSORTILE A R.L.

Bilancio al 31/12/2021

Alla data del 31/12/2021 risultano avviate tutte le 16 Azioni programmate nel piano di azione attivando tutte le risorse assegnate, pari a complessivi Euro 5.153.441,33 (di cui Euro 5.000.000,00 per l'attuazione delle azioni della SSL e del Piano di Azione, Euro 113.441,33 per l'attuazione delle azioni di cooperazione e € 40.000,00 per le spese di preparazione). **E' stato concesso l'80% delle risorse assegnate** per le azioni attivate con bandi e a titolarità compreso cooperazione e gestione, per un importo pari a Euro 4.124.931,01.

Dal 18 al 20 novembre 2021 il Flag Costa dell'Emilia-Romagna ha partecipato a **SEALOGY, il Salone Europeo della Blue Economy, tenutosi dal 18 al 20 novembre presso il quartiere fieristico di Ferrara**. Il FLAG Costa dell'Emilia-Romagna è stato presente alla Fiera di Ferrara con uno spazio istituzionale in sinergia con i FLAGs dell'Alto Adriatico: FLAG GAC Chioggia e Delta del Po, FLAG Veneziano e FLAG GAC FVG Friuli-Venezia Giulia ed ha partecipato con un ricco programma di iniziative e appuntamenti nel segno della Sostenibilità, crescita blu e resilienza.

Il FLAG realizza anche progetti di cooperazione per favorire lo scambio di esperienze e mettere a punti progetti comuni per individuare soluzioni congiunte a problematiche del settore e per la valorizzazione delle marinerie. Oltre al progetto di cooperazione "NASSARIUS - MEDITERRANEAN RESOURCE MANAGEMENT AND ADDING VALUE, realizzato nel 2018 in partenariato con il FLAG PAYS VIDOURLE CAMARGUE, finalizzato ad affrontare lo sfruttamento sostenibile e le sfide comuni che possono aggiungere valore al prodotto, e alle azioni preparatorie realizzate nel 2019/2020, propedeutiche all'attuazione dei progetti di cooperazione, nel corso del 2021 sono stati attivati i seguenti progetti cooperazione interterritoriale, in corso di realizzazione a valere sulla Misura 64, ai quali partecipa il FLAG COSTA EMILIA-ROMAGNA:

- "TARTA TUR 2 Riconciliazione tra attività di pesca, acquacoltura e specie protette: valutazioni e linee guida per la soluzione di conflitti tra le attività ittiche e le specie Caretta caretta, Tursiops truncatus e specie ittiofaghe nell'Alto Adriatico" in partenariato con i FLAG: FLAG VENEZIANO (VeGAL - capofila del FLAG Veneziano), GAC CHIOGGIA E DELTA PO, FLAG GAC FVG (ARIES Scarl - Capofila del GAC FVG). Importo totale progetto € 94.400,000 – Budget Flag Costa dell'Emilia-Romagna € 31.400,00 (capofila del progetto).

Il progetto, che coinvolge i territori costieri del bacino Alto Adriatico in cui agiscono i FLAG partner del progetto, si pone la finalità generale di favorire l'uniformità delle informazioni riguardanti l'interazione tra la pesca professionale e le specie protette del bacino Alto Adriatico e l'individuazione di procedure virtuose anche capitalizzando risultati del progetto Tarta-Tur 1 ed esperienze e progetti realizzati negli ultimi anni sul tema della conflittualità tra attività ittiche e specie protette, con particolare riferimento all'indagine sull'interazione tra pesca sportiva e attività di pesca marittima.

Gli obiettivi specifici sono:

- verificare il grado di interazione tra la pesca e le due specie protette Caretta caretta e Tursiops truncatus e le specie Ittiofaghe;
- mettere a disposizione un sistema con informazioni inerenti a supporto delle decisioni;
- proporre un Piano di gestione con indicate le linee guida per la diminuzione delle interferenze tra pesca e le due specie protette (Caretta e Tursiops) e specie ittiofaghe.

- "Patrimonio culturale della pesca" con FLAG Capofila: FLAG Veneziano VeGAL - capofila del FLAG Veneziano, e gli altri partner di progetto sono il GAC CHIOGGIA E DELTA PO, FLAG GAC FVG, FLAG COSTA DI PESCARA, FLAG COSTA BLU, FLAG COSTA DEI TRABOCCHI, FLAG MARCHE NORD, FLAG GOLFO DEGLI ETRUSCHI

Il budget del progetto è € 337.700,00 e l'importo a budget del FLAG COSTA EMILIA-ROMAGNA è di € 39.100,00

Il progetto, che coinvolge i territori costieri in cui agiscono FLAG 2014/20, punta a favorire la creazione di nuove esperienze per nicchie di mercato, ad alto valore aggiunto e impatto sul territorio, mediante proposte sostenibili e in grado di migliorare l'immagine del pescatore e la conoscenza del patrimonio di pratiche e mestieri collegati al settore. Gli obiettivi operativi del progetto sono:

- favorire la conoscenza di mestieri, manufatti e attrezzature collegate alla pesca professionale, in quanto espressione dell'identità delle comunità e dei territori costieri;
- valorizzare il patrimonio culturale immateriale di mestieri, manufatti e attrezzature collegate alla pesca professionale, individuando azioni di tutela e salvaguardia;
- comunicare il patrimonio culturale immateriale mediante azioni di comunicazione, strumenti audiovisivi e azioni locali sui territori interessati.

- "BLUE COAST AGREEMENTS 2030" Elaborazione di indirizzi strategici e sperimentazione di "azioni pilota" nei settori tradizionali ed emergenti della Blue Economy per lo sviluppo sostenibile delle aree costiere, in attuazione degli obiettivi dell'Agenda 2030 e attraverso lo strumento operativo del "Contratto di Costa" - ACRONIMO BluCoastAGREE2030.

Il budget del progetto è € 208.780,00 e l'importo a budget del FLAG COSTA EMILIA-ROMAGNA è di € 11.300,00

DELTA 2000 - SOCIETA' CONSORTILE A R.L.

Bilancio al 31/12/2021

Il progetto ha come capofila il FLAG GAC Chioggia e Delta del Po Partner e come partner FLAG Veneziano VeGAL - capofila del FLAG Veneziano, FLAG Costa dell'Emilia-Romagna DELTA 2000 in qualità di capofila dell'ATS FLAG Costa dell'Emilia Romagna, FLAG MARCHE CENTRO, FLAG MARCHE SUD, FLAG COSTA BLU, FLAG COSTA DEGLI ETRUSCHI, FLAG ALTO TIRRENO TOSCANO GAL CONSORZIO SVILUPPO LUNIGIANA LEADER in qualità di capofila dell'ATS, FLAG PESCANDO, FLAG GAC SAVONESE, FLAG GAC LEVANTE LIGURE.

Il progetto "BLUE COAST AGREEMENTS 2030", che interessa le aree costiere del territorio nazionale su cui operano i FLAG del partenariato, è orientato a favorire e rendere operativa alla scala locale l'attuazione dell'Agenda 2030 nel quadro delle politiche cofinanziate dal Fondo Europeo per gli Affari Marittimi e la Pesca (FEAMP) per i settori marittimi tradizionalmente riconducibili alla Blue Economy (turismo costiero, prelievo e commercializzazione di risorse marine viventi, estrazione di minerali marini, petrolio e gas, attività portuali, cantieristica navale, trasporti marittimi) ma anche per i nuovi settori emergenti (energia eolica offshore, energia oceanica, bio-economia e biotecnologia blu, desalinizzazione ecc.), con l'obiettivo di fornire una base di conoscenza e orientamento a responsabili politici e portatori di interesse impegnati nella gestione e ricerca di uno sviluppo sostenibile degli oceani, dei mari e delle risorse costiere fra cui in primis la pesca e l'acquacoltura. La progettualità proposta riferisce con priorità al perseguimento dell'Obiettivo 14 "Conservare e utilizzare in modo sostenibile gli oceani, i mari e le risorse marine" e alla calibratura dei relativi Target sui territori costieri che riferiscono ai FLAG del partenariato.

Lo strumento operativo previsto per l'attuazione del progetto è il "Contratto di Costa" che, basato su processo partecipativo, promuove la partecipazione attiva degli operatori dei settori economici, dei cittadini e della società civile al percorso di analisi prima e di progetto poi, riconoscendo ai medesimi un ruolo attivo nei processi decisionali e l'accesso alla giustizia in materia ambientale anche sui temi attinenti alla tutela del mare.

Obiettivo generale si può considerare pertanto il miglioramento del livello di sostenibilità dei territori costieri del partenariato verso una "Costa Sostenibile" calibrata sui settori tradizionali ed emergenti riconducibili alla Blue Economy, che sia nell'interesse comune più resiliente, produttiva, diversificata, distintiva, attrattiva e salutare.

- "DONNE NELLA PESCA" Riconoscimento, tutela e valorizzazione del ruolo delle donne nelle comunità di pesca costiere e sperimentazione di nuovi modelli di empowerment per le giovani imprenditrici che fanno rete.

Il budget del progetto è € 115.000,00 e l'importo a budget del FLAG COSTA EMILIA-ROMAGNA è di € 8.000,00

Il progetto ha come capofila il FLAG GAC Chioggia e Delta del Po Partner e come FLAG Costa dell'Emilia-Romagna DELTA 2000 in qualità di capofila dell'ATS FLAG Costa dell'Emilia Romagna, FLAG MARCHE CENTRO, FLAG ALTO TIRRENO TOSCANO GAL CONSORZIO SVILUPPO LUNIGIANA LEADER in qualità di capofila dell'ATS, FLAG COSTA DI PESCARA

Il progetto "DONNE NELLA PESCA", che interessa le aree costiere del territorio nazionale su cui operano i FLAG del partenariato, ha come obiettivo generale quello di migliorare la qualità di vita e di lavoro delle donne impegnate nei settori della pesca e dell'acquacoltura. Tale miglioramento è connesso al garantire pari opportunità nei settori suddetti (parità di genere), riconoscere l'alto valore aggiunto apportato dalla figura femminile nel settore ittico e la "professionalità" nei diversi ruoli (lavoro sommerso) e valorizzare il livello di impegno delle medesime lungo tutta la catena del valore con la grande capacità delle medesime di fornire soluzioni innovative in diversi campi quali ambiente ed occupazione.

Il progetto prevede di sperimentare, nelle diverse peculiarità locali dei FLAG partner, l'attuazione delle politiche di genere e sviluppo delle pari opportunità nel settore della pesca e dell'acquacoltura con riferimento specifico agli 11 punti della "Dichiarazione di Santiago di Compostela" del 2018 e a partire dall'esperienza significativa dell'Associazione "Penelope, donne nella pesca" avviata nel 2004 in territorio marchigiano.

Gli obiettivi operativi del progetto trovano riferimento negli 11 punti della "Dichiarazione di Santiago de Compostela" del 2018, riportati nel paragrafo "Inquadramento generale e motivazioni", e si caratterizzano sulle specificità dei territori costieri dei FLAG di partenariato, alla luce dei dati emersi dalla raccolta, categorizzazione e analisi dei dati socio economici.

In particolare risultano come prioritari i seguenti obiettivi specifici:

- aumento della conoscenza e della consapevolezza, con individuazione delle diverse realtà operative in cui le donne sono occupate, compreso il "lavoro sommerso" (sia fra le comunità di pesca e che nella cittadinanza in generale),
- miglioramento dei livelli di dignità, sicurezza e protezione sociale delle donne impiegate nel settore,
- garantire quadri normativi che salvaguardino la parità di trattamento e contrastino la discriminazione di genere, oltre che implementare strumenti per monitorare e far rispettare,
- miglioramento dei livelli di fiducia, competenza (es. nell'uso e gestione delle tecnologie applicate al settore ittico), capacità e imprenditorialità, quindi creazione di posti di lavoro e occupazione,
- implementazione della prospettiva di genere nella progettazione ed attuazione delle politiche afferenti alla pesca e all'acquacoltura,
- implementare le forme associative e collaborative (governance),
- aumentare la sensibilizzazione collettiva e diffondere la cultura della parità di genere nell'area del progetto, con particolare riferimento alle comunità locali di pesca,

DELTA 2000 - SOCIETA' CONSORTILE A R.L.

Bilancio al 31/12/2021

- produzione di strumenti e materiali informativi tesi a valorizzare il ruolo delle donne nel settore e in generale gli obiettivi perseguiti dal progetto.

Tutti i progetti sono in corso di attuazione, sottoscritti con accordo di partenariato e che hanno ricevuto il parere di conformità da parte dell'Organismo Intermedio/Regione Emilia-Romagna.

Nel corso del 2021 le attività di gestione del FLAG sono proseguite nella piena attuazione al Piano di Azione relativo alla SSL approvata, al fine di raggiungere gli obiettivi di valorizzazione e qualificazione integrata delle risorse locali della pesca e delle attività marittime, compreso il patrimonio culturale legato alle tradizioni del mare, della pesca, dell'acquacoltura e della vallicoltura. Di seguito riepiloghiamo sinteticamente le principali attività svolte dagli organi istituzionali dell'ATS FLAG Costa dell'Emilia-Romagna:

Assemblea degli Associati dell'ATS FLAG Costa dell'Emilia-Romagna

L'Assemblea dell'ATS FLAG è stata costantemente informata sullo stato di avanzamento delle attività del Piano di Azione dell'ATS FLAG COSTA DELL'EMILIA-ROMAGNA a valere sul FEAMP 2014/2020, nel corso del 2021 si è riunita in data 03 febbraio per deliberare in merito allo stato di attuazione della SSL e del Piano di Azione del FLAG Costa dell'Emilia-Romagna, all'approvazione delle attività svolte nel 2020 e delle relative spese sostenute, oltre alla surroga di Consiglieri dimissionari.

Consiglio Direttivo dell'ATS FLAG Costa dell'Emilia-Romagna

Il Consiglio Direttivo del FLAG nel corso del 2021 si è riunito 7 volte, rispettivamente nelle seguenti date: 3 febbraio, 15 marzo, 7 aprile, 20 maggio, 24 giugno, 9 agosto e 28 ottobre per valutare l'attuazione della SSL e deliberare in merito ai seguenti argomenti:

- l'approvazione delle attività dell'ATS,
- la predisposizione dei provvedimenti da trattare in seno all'Assemblea,
- adozione degli atti che comportano decisioni di spesa inerenti le attività di carattere generale e collettivo per la realizzazione del PdA tra i quali in particolare, l'affidamento dei contratti di servizio finalizzati alla realizzazione delle attività di gestione tecnica dei progetti,
- approvazione della selezione dei fornitori del FLAG, con particolare riferimento all'attuazione dei progetti di cooperazione interterritoriale,
- valutazione dello stato di avanzamento della SSL Strategia di Sviluppo Locale nel settore della pesca e dell'acquacoltura sulla base dei risultati conseguiti e dell'esito delle valutazioni svolte ed il relativo Piano Finanziario, che è stato più volte rimodulato, al fine di garantire la puntuale corrispondenza tra le risorse a disposizione del FLAG e la realizzazione degli interventi previsti;
- approvazione successive rimodulazioni e aggiornamento del cronoprogramma del piano finanziario del Piano di Azione Locale: settima, ottava e nona variazione, rispettivamente a febbraio, maggio e ottobre 2021,
- predisposizione del preventivo e del consuntivo annuale dei costi di gestione dell'ATS,
- approvazione dei seguenti bandi:

- **AZIONE 2.A "HABITAT MARINI VALLIVI E LAGUNARI" - Intervento 2** "Interventi volti alla salvaguardia e miglioramento ambientale", finalizzato alla realizzazione di azioni volte a mantenere e favorire la biodiversità e i servizi eco sistemici come il ripristino e la sistemazione di habitat vallivi per migliorare gli ambienti destinati alla pesca e all'acquacoltura.

Data di pubblicazione: 05 agosto 2021

Data di scadenza: 05 novembre 2021 ore 13.00 - Prorogato al 06 dicembre 2021 ore 17.00

Dotazione del bando: € 586.928,39

Soggetti Beneficiari: a) Amministrazioni pubbliche, quali: Comuni, Province, Ente di gestione per i Parchi e la Biodiversità – Delta del Po,

b) Associazioni di impresa nel settore della pesca (cooperative, consorzi, raggruppamenti nelle forme di ATI, ATS, reti di impresa con personalità giuridica), comprese le Organizzazioni di pescatori riconosciute dallo Stato membro di cui all'elenco pubblicato al seguente link: https://ec.europa.eu/fisheries/cfp/market/producer_organisations_it;

c) Associazioni di impresa nel settore dell'acquacoltura (cooperative, consorzi, raggruppamenti nelle forme di ATI, ATS, reti di impresa con personalità giuridica).

- **Azione 1.B** "Interventi di qualificazione per luoghi di sbarco e imbarco" - **Intervento 1.B.2** "Luoghi di sbarco - Azione a bando post concorso di idee" finalizzato a perseguire l'Obiettivo specifico del PdA: 1B Promuovere l'adeguamento sostenibile delle strutture e infrastrutture finalizzate alla pesca nelle aree portuali e nei luoghi di sbarco e di imbarco, dando attuazione alle idee premiate nell'ambito del concorso di idee realizzato in attuazione dell'Azione 1.A - Categoria n.3 "Progettare in modo coordinato isole ecologiche funzionali alla

DELTA 2000 - SOCIETA' CONSORTILE A R.L.

Bilancio al 31/12/2021

raccolta e gestione dei rifiuti del mare, nonché contenitori destinati alla raccolta e gestione del pesce non rigettato in mare e non destinato alla vendita”.

Data di pubblicazione: 05 agosto 2021

Data di scadenza: 05 novembre 2021 ore 13.00 - Prorogato al 06 dicembre 2021 ore 17.00

Dotazione del bando: € 140.000,00

Soggetti Beneficiari: Amministrazioni comunali.

▪ approvazione delle seguenti graduatorie:

-graduatoria delle domande presentate a valere sul BANDO dell'Azione 4.B "Integrazione pesca e turismo e cultura delle marinerie" - Intervento 4.B.2 "Allestimento di luoghi che richiamino la cultura delle marinerie: musei e porti musei", per un contributo complessivo di Euro 188.487,14 a fronte di una dotazione da bando di Euro 170.000,00. Il Consiglio Direttivo ha ritenuto opportuno riallocare le risorse necessarie pari a € 18.487,14 già accertate dalla liquidazione dei progetti di cui alla Azione 1.B.1 Luoghi di sbarco, al fine al fine di finanziare tutti i progetti ammissibili in graduatoria;

-graduatoria delle domande di contributo pervenute sul bando dell'Azione 3.A. "Diversificazione dei prodotti ittici e della pesca" - Intervento 3.A.1) Sostegno ad iniziative di pescaturismo, ittiturismo, acquiturismo e attività connesse", per un contributo complessivo di 90.005,77 a fronte di una dotazione di contributo pari a € 110.084,70. L'economia derivante pari a € 20.078,93 è stata riallocata a favore dell'Azione 3.A.2, al fine di consentire lo scorrimento della graduatoria delle domande approvate a valere sul bando rivolto alla diversificazione delle produzioni ittiche e tecniche di pesca;

-graduatoria delle domande di contributo presentate sul Bando 3.A "Diversificazione dei prodotti ittici e delle attività della pesca" - Intervento 3.A.2 "Azioni a finalità collettive, progetti pilota per l'applicazione di tecniche e modalità per diversificare le produzioni ittiche e le tecniche di pesca e di allevamento", per un contributo complessivo di 408.013,58 a fronte di una dotazione di contributo pari a € 240.000,00. Il Consiglio Direttivo ha ritenuto opportuno riallocare a favore del presente intervento ulteriori risorse, per complessivi Euro 61.581,93, resesi finora disponibili, già accertate, dalle seguenti azioni: 4.B.2 Musei allestimenti € 40.000,00, 1.C a-B - INTERVENTO B Qualificazione produzioni IMPRESE ACQUICOLE € 1.503,00 e 3.A.1 Diversificazione - 1 bando per Ittiturismo e Pesca turismo - € 20.078,93.

Le attività finora svolte sono in linea con il cronoprogramma approvato, come si evince dalla seguente tabella di sintesi:

STATO DI AVANZAMENTO ATTUAZIONE PIANO DI AZIONE DEL FLAG COSTA DELL'EMILIA-ROMAGNA PO FEAMP 2014/2020

Dati e aggiornamento 2021 e previsione 2022-2023

AZIONI	Dotazione risorse pubbliche	Bandi e progetti avviati	Bandi aperti	Istruttorie FLAG in corso su bandi scaduti dicembre 2021	impegni effettivi- concessioni al netto di economie	istruttorie concluse o in corso in attesa di concessione dalla RER	economie da riallocare	Importi liquidati	Progetti conclusi 2021 in istruttoria	Progetti che si concluderanno entro il 31.12.2022	Progetti che si concluderanno nel 2023
Art. 62 Preparazione	40.000,00 €	40.000,00 €	-	- €	40.000,00 €	-	- €	40.000,00 €	- €	-	-
Art. 63 Strategia di sviluppo locale / Azioni	5.000.000,00 €	5.000.000,00 €	- €	441.581,93 €	3.971.489,68 €	536.049,73 €	50.878,66 €	2.911.095,62 €	514.113,69 €	398.492,91 €	1.176.297,78 €
Art. 64 Cooperazione	113.441,33 €	113.441,33 €	-	- €	113.441,33 €	-	- €	24.871,96 €	- €	88.569,37 €	-
TOTALE	5.153.441,33 €	5.153.441,33 €	- €	441.581,93 €	4.124.931,01 €	536.049,73 €	50.878,66 €	2.975.967,58 €	514.113,69 €	487.062,28 €	1.176.297,78 €
% calcolata sulla dotazione complessiva		100%	0%	9%	80%	10%	1%	58%	10%	9%	23%
Totale speso al 10/02/2022		3.490.081,26 €	68%								

AD OGGI SONO 75 I PROGETTI FINANZIATI CHE HANNO OTTENUTO LA CONCESSIONE PER UN IMPORTO DI CONTRIBUTO PUBBLICO ASSEGNATO PARI A € 4.124.931,01 80%, DELLE RISORSE ASSEGNATE

Periodo di attuazione: 2016/2023.

Importo della SSL: 5.153.441,33 Euro di contributo pubblico (compreso sostegno preparatorio),

Importo DELTA 2000: Euro 1.040.000,00 (Sostegno preparatorio, gestione e animazione)

Importo di spesa sostenuto nell'anno 2021 da DELTA 2000: Euro 161.694,96, di cui Euro 160.000,00 per le attività di gestione e animazione ed Euro 1.694,96 in attuazione dei progetti di cooperazione.

Alle pagine seguenti si riporta tabella di sintesi sullo stato di avanzamento del Piano di Azione del FLAG CER aggiornata con la nona variazione al Piano finanziario approvata dall'O.I. Regione Emilia-Romagna con determinazione n. 23916 del 15/12/2021:

FLAG CER - Proposta di rimodulazione Piano Finanziario - CD FLAG 28 Ottobre 2021														
PREVISIONE DI SPESA (*) FLAG e BENEFICIARI TERZI	PF APPROVATO DGR RER N.12407 del 30/06/2021	SPESA 2017/2018 Certificata (a)	Speso 2019 certificato/rendicontato gestione (a)	Residui/Economie registrate post concessione o post	Spesa programmata al 2018 rendicontata (b)	Spesa programmata 2019 (al netto di rinunce approvate)(c)	2020 (d)	2021 (e)	2022 (f)	2023 (g)	TOTALE PROPOSTA RIMODULAZION € 28.10.2021 (a+b+c+d+e+f+g)	economie maturate da riallocare	Proposta PF rimodulato CD FLAG 28.10.2021	rimodulazione e note
1.A Concorso idee - progetto a titolarità - spesa e rendicontazione FLAG entro 2018	58.973,00	58.973,00									58.973,00		58.973,00	Progetto a regia diretto FLAG - concluso, rendicontato e liquidato - NESSUNA MODIFICA
1.A.1 Informazione - Percorsi di educazione ambientale e alimentare - progetto a titolarità - CONCLUSO, RENDICONATO E LIQUIDATO	171.418,94	94.494,75	76.924,19								171.418,94		€ 171.418,94	Progetto a regia diretto FLAG - concluso, rendicontato e liquidato - NESSUNA MODIFICA
1.A.4 Informazione - Azioni informative e di sensibilizzazione - TERMINE DI RENDICONTAZIONE 30.11.2021	62.144,00							-	62.144,00		62.144,00		62.144,00	Concessioni effettuate in dicembre 2020 - rend novembre 2021 - NESSUNA MODIFICA
1.A.8 Eventi marinerie- Progetto Festival del mare a Titolarità - CONCLUSO, RENDICONATO E LIQUIDATO	244.661,25	244.661,25	244.661,25	-							244.661,25		244.661,25	Progetto a regia diretto FLAG - concluso, rendicontato e liquidato - NESSUNA MODIFICA
1.A.8 Musei allestimenti - Azione a Bando - Apertura entro FEBBRAIO 2020 - Previsione rendicontazione a saldo da bando pubblicato entro dicembre 2022	188.487,14							-	148.487,14		148.487,14	40.000,00	148.487,14	Scadenza rendicontazione da bando pubblicato 31.12.2022 - Determina 17953 del 29/09/2021 APPROVAZIONE GRADUATORIA DEFINITIVA. Economie € 40.000,00 proposta di riallocazione sull'Azione 3.A.2
1.B.1 Luoghi di sbarco- Azione a bando - pubblicato - previsione di spesa per SAL e saldo al 2019 o 2020	1.352.799,00	6.796,32	266.314,51		23.106,36		1.056.581,81				1.352.799,00		1.352.799,00	Progetti conclusi e liquidati - NESSUNA MODIFICA
1.B.2 Luoghi di sbarco- Azione a bando posti concorso di idee - bando pubblicato 05/08/2021 con scadenza 05/11/2021 - previsione rendicontazione 2022	140.000,00							-	140.000,00		140.000,00		140.000,00 €	scadenza presentazione domande 05/11/2021 - prorogato al 06/12/2021 previsione rend entro fine 2022 - NESSUNA MODIFICA DI IMPORTO
1.C.a - INTERVENTO A Qualificazione produzioni - Bando per pescatori pubblicato - CONCLUSO, RENDICONATO E LIQUIDATO entro il 2019	11.399,50	11.399,50									11.399,50		11.399,50	Progetti a bando conclusi, rendicontati e liquidati - NESSUNA MODIFICA
1.C.a-b - INTERVENTO B Qualificazione produzioni IMPRESE ACQUICOLE - Bando pubblicato 2018 - progetti conclusi, rendicontati e liquidati entro 2019/2020	307.691,33	0,00	-	1.503,00		301.261,33	4.927,00				306.188,33	1.503,00	306.188,33	Progetti a bando conclusi, rendicontati e liquidati. Economie € 1.503,00 da chiusura contabile SPA, di cui alla Det. Liquidazione N. 11807 del 10/07/2020, proposta di riallocazione sull'Azione 3.A.2

Bilancio al 31/12/2021

DELTA 2000 - SOCIETA' CONSORTILE A R.L.

PREVISIONE DI SPESA (*) FLAG e BENEFICIARI TERZI	PF APPROVATO DGR RER N.12407 del 30/06/2021	SPESA 2017/2018 Certificata (a)	Spesa 2019 certificato/rendicontato gestione (a)	Residui/Econo mie registrate post concessione o post	Spesa programmata al 2018 rendicontata (b)	Spesa programmata 2019 (al netto di rinunce approvate)(c)	2020 (d)	2021 (e)	2022 (f)	2023 (g)	TOTALE PROPOSTA RIMODULAZION E 28.10.2021 (a+b+c+d+e+f+g)	economie maturate da rilocare	Proposta PF rimodulato CD FLAG 28.10.2021	rimodulazione e note
1.C.a.c - INTERVENTO Qualificazione produzioni - Bando AIRFUT pubblicato 2019 - RENDICONTAZIONE 2021	208.044,13							-	208.044,13		208.044,13		208.044,13	Progetti conclusi e rendicontati - in corso attività istruttoria sulle rendicontazioni - NESSUNA MODIFICA
1.C.b INTERVENTI IMMATERIAU: certificazione, creazione marchi collettivi, studi e ricerche per innovazione - promocommercializzazione-nuove tecniche di conservazione - TERMINE RENDICONTAZIONE 30.11.2021	151.654,85							-	151.654,85		151.654,85		151.654,85	Progetti conclusi e rendicontati - in corso attività istruttoria sulle rendicontazioni - NESSUNA MODIFICA
4.C Reti e governance a Titolarità FLAG (1° SAL ENTRO dicembre 2018; 2° SAL ENTRO agosto 2019); saldo entro marzo 2020	60.000,00	18.002,25	30.005,58				11.992,17				60.000,00		60.000,00	Progetto a regia diretto FLAG - concluso, rendicontato e liquidato - NESSUNA MODIFICA
3.A.1 Diversificazione - 1 bando per l'ittiturismo e Pesca turismo - pubblicato agosto 2020 - rendicontazione a Saldo 2022	110.084,70						-		90.005,77		90.005,77	20.078,93	90.005,77	n. 4 domande presentate - approvata graduatoria provvisoria CD FLAG 09/08/2021, in attesa approvazione definitiva RER - ECONOMIE € 20.078,93 PROPOSTA DI RIALLOCAZIONE sull'Azione 3.A.2
3.A.2 Diversificazione - 2 bando per diversificazione produzioni ittiche e tecniche di pesca - bando scadenza 15.06.2021- Rendicontazioni entro il 21.12.2022	240.000,00						-		301.581,93		301.581,93		301.581,93	n. 7 Domande presentate - contributo richiesto € 482.800,36 - contributo ammissibile € 408.013,58 da attività istruttoria FLAG condita: n.2 progetti non ammissibili - 5 ammessi di cui 2 finanziabili totalmente, il 3 in graduatoria parzialmente (mancano € 22.949,24 su € 60.000 ammesso, e il 4 e 5 ammessi non finanziabili per carenza di risorse). PROPOSTA DI RIALLOCAZIONE ECONOMIE DA ALTRE AZIONI PER € 61.581,93 complessivi
2. A.1 Habitat vallivi e marini - 1 bando studi e ricerche- pubblicato -CONCLUSO E RENDICONTATO	105.713,77	8.290,29	97.423,48								105.713,77		105.713,77	Progetti a bando conclusi, rendicontati e liquidati - NESSUNA MODIFICA
2. A.2 Habitat vallivi e marini - 2 bando Investimenti biodiversità -bando pubblicato 05/08/2021 con scadenza 05/11/2021 - previsione rendicontazione spese aprile 2023	586.928,39							-		586.928,39	586.928,39		586.928,39	scadenza presentazione domande 05/11/2021 - prorogato al 06/12/2021 previsione rend entro aprile 2023 - NESSUNA MODIFICA DI IMPORTO
totale AZIONI	4.000.000,00	197.956,11	715.329,01				1.073.500,98	421.842,98	680.074,84	586.928,39	4.000.000,00	61.581,93	4.000.000,00	tot economie rilocate
cooperazione art 64	113.441,33	18.252,38	3.997,32			2.622,26	-	-	88.569,37		113.441,33			Gli rimodulato con taglio - 159.558,67 Certificati e liquidati: € 18.252,38 Nassarius - Tartarur € 1754,32 + Seajobs € 2.243 - € 3.000 programmato nel 2019 - certificato nel 2019 € 1.400,00 per l'arta Tur 2 e € 1.222,26 per PCP per un totale accertato nel 2019 pari a € 2.622,26 - economie € 377,74 rilocate nel 2022 a € 2.622,26 - economie € 1.391,63 sommano a 1.769,37 rilocate nel 2022 per altri eventuali progetti - Aggiornamento cronoprogramma per le spese di cooperazione che saranno rendicontate a conclusione come da cronoprogramma dei progetti presentati: TARTARUR 2 nel 2022 anziché 2021 - PCP-DP-BC nel 2022. (richiesta inviata O.I. RER 15.10.2021)
Gestione e animazione	1.000.000,00	224.950,29	155.588,21				114.448,77	160.000,00	160.000,00	185.012,73	1.000.000,00			ri-allocti € 1.664 (economia del 2017) + € 1.086,08 (economia del 2019) + € 23.446,79 (economia 2020) nel 2023. (richiesta inviata O.I. RER 15.10.2021)
Totale Azioni	5.113.441,33	441.158,78	874.914,54			303.883,59	1.187.949,75	581.842,98	928.644,21	771.941,12	5.113.441,33	61.581,93		totale economie rilocate
Spese di preparazione	40.000,00										40.000,00			
TOTALE GENERALE	5.153.441,33	481.158,78	874.914,54			303.883,59	1.187.949,75	581.842,98	928.644,21	771.941,12	5.153.441,33		-	

Relazione sulla Gestione

21

DELTA 2000 - SOCIETA' CONSORTILE A R.L.

Bilancio al 31/12/2021

Progetto RURAL GROWTH - increasing competitiveness of SMEs in the rural visitor economy sector – PROGRAMMA INTERREG EUROPE 2014-2020

Obiettivi del progetto

Migliorare le policies per garantire uno sviluppo sostenibile, innovativo e integrato delle economie rurali e favorire l'aumento della competitività delle PMI che operano nel settore del turismo rurale.

Definire programmi locali e regionali di sostegno alle PMI al fine di promuovere l'imprenditorialità e la capacità di sviluppo delle PMI che operano nel settore turistico in particolare rurale, cercando di favorire il miglioramento delle competenze/skills in ambito finanziario, imprenditoriale, marketing, capacità di accoglienza, nonché attraverso la creazione di nuove forme di offerta turistica legate al turismo sostenibile e slow, ma anche con attività di coaching e creazione di punti informativi – help desk e incubatori per le imprese;

Favorire l'avvio di nuove imprese e lo sviluppo di nuovi pacchetti di prodotti e servizi orientati ad un'offerta di qualità attraverso la creazione/rafforzamento di rapporti di cooperazione e rete tra le imprese e i principali stakeholders e la costruzione di partenariati bottom-up.

Favorire l'adozione di soluzioni innovative ecocompatibili basate sui concetti di turismo lento, turismo sostenibile, eco-innovazione e nuove soluzioni basate sulle nuove ICT da parte delle PMI del settore turistico al fine di favorire una maggior competitività e agire come guida per lo sviluppo sostenibile, in grado di creare un vero e proprio valore aggiunto per le economie rurali.

Il progetto ha avuto inizio ad aprile 2016 e si è positivamente concluso nel mese di settembre 2020.

Nel corso del 2021 il progetto RURAL GROWTH ha ottenuto un “prolungamento” di 12 mesi, a valere sulla quinta call del Programma Interreg Europe, per la realizzazione di attività aggiuntive da realizzarsi nel periodo dal 1 ottobre 2021 al 30 settembre 2022, per la realizzazione di attività aggiuntive finalizzate ad individuare idee innovative per riavviare ed organizzare le attività delle PMI rurali che lavorano nel settore turistico dopo l'emergenza COVID-19.

Nel mese di ottobre u.s. il Lead Partner Local Government of Nagykanizsa (HU) ha organizzato on line il Kick off meeting del progetto e in data 9 dicembre 2021 è stato organizzato, sempre on line, il primo “Interregional Exchange of experience workshop”.

Lead Partner

Municipality of the City of Nagykanizsa (Hungary)

Partners di progetto

PP2 - Province of Drenthe (Netherlands)

PP3 - Savonlinna Region Federation of Municipalities (Finland)

PP4 - DELTA 2000 (Italy)

PP5 - Ayuntamiento de Medina del Campo (Spain)

PP6 - Harghita County Council (Romania)

PP7 - Advisory partner Newcastle University, Centre for Rural Economy (UK)

Durata “Follow up”: 01.10.2021 – 30.09.2022

Importo complessivo del progetto: 376.250,00 Euro

Importo DELTA 2000: 52.950,00 (FESR 85% + Fondo rotazione nazionale 15%)

Importo di spesa sostenuto nell'anno 2021 da DELTA 2000: euro 10.605,16.

DELTA 2000 - SOCIETA' CONSORTILE A R.L.

Bilancio al 31/12/2021

Progetto TOURISM 4 ALL Development of a crossborder network for the promotion of the accessible tourism destinations – PROGRAMMA INTERREG V A ITALIA-CROAZIA 2014-2020

DELTA 2000 partecipa in qualità di partner al progetto TOURISM4ALL finanziato dal PROGRAMMA ITALIA CROAZIA INTERREG V A – 2014 2020. Il progetto prevede la realizzazione di analisi e successive azioni volte a migliorare l'accessibilità di aree naturali e siti culturali dei territori coinvolti. Capofila del progetto è Regione Molise e DELTA 2000 è partner insieme ad altri 11 soggetti pubblici e privati, importanti attori di questi temi.

Obiettivi del progetto

Ambizioso obiettivo di T4A è quello di sviluppare e promuovere un'ampia rete transfrontaliera di destinazioni turistiche con patrimonio naturale e culturale accessibili, partendo da aree parco passando per aree urbane e cittadine comprese le spiagge, al fine di superare la stagionalità del turismo balneare e promuovere l'inclusione sociale. Questo si farà condividendo approcci, metodi e servizi congiunti di promozione specialmente a favore delle persone svantaggiate e per quelli con particolari esigenze di accessibilità, come ad esempio disabili e anziani. Il progetto prevede azioni per migliorare l'accessibilità in dieci aree naturali e siti del patrimonio culturale anche con interventi pilota concreti.

Lead Partner

Regione Molise

Partners di progetto

PP1 Regione Veneto (Dipartimento Turismo) IT

PP2 ConCentro (Azienda Speciale Camera di Commercio Pordenone) IT

PP3 IRECOOP (Istituto Regionale per l'Educazione e Studi Cooperativo) IT

PP4 DELTA 2000

Società Cooperativa Sociale Odòs IT

Regione Puglia (Dipartimento Turismo, Economia della Cultura e Valorizzazione del Territorio) IT

Public Institution Rera SD for Coordination and Development of Split Dalmatia County HR

Comune di Zadar HR

Šibenik Tourist Board HR

Croatian Camping Association HR

Aspira University College of Management and Design HR

Comune di Buje-Buie HR

Brač Local Action Group HR

Principali attività

Il Progetto prevede le seguenti attività tecniche, oltre alle attività di management (WP 1) e di comunicazione (WP 2) :

- WP 3. Sviluppare un metodo condiviso per aumentare prodotti e servizi turistici accessibili attraverso scambio di esperienze e buone pratiche, analizzare e sviluppare le competenze degli operatori turistici di servizi turistici accessibili; sviluppare la governance locale per la gestione delle strategie turistiche accessibili che promuovono la sostenibilità delle azioni., sviluppo di competenze con attività di sensibilizzazione e formazione.

- WP 4 - Sviluppo di azioni pilota finalizzate a migliorare l'accessibilità turistica per aggiungere valore al patrimonio naturale e culturale. Nello specifico, DELTA 2000 ha contribuito all'allestimento di tre siti pilota nell'area del delta emiliano-romagnolo e precisamente: Bosco della Mesola, Centro Visite Cubo Magico Bevanella, Parco Naturale di Cervia, mediante l'acquisto di nuove attrezzature per favorire l'accessibilità e la realizzazione di nuovi servizi per l'accessibilità turistica.

- WP 5 Sviluppare e promuovere i prodotti turistici accessibili creando un network transfrontaliero attraverso la definizione di pacchetti turistici e strategie di marketing per i soggetti con bisogni speciali e attività di promozione e marketing (B2B event, partecipazione a fiere, ecc).

Periodo di attuazione: 01/11/2018 – 31/12/2021

Importo complessivo del progetto: € 2.596.808,50Euro

Importo DELTA 2000: 200.400,00 Euro (FESR 85% + Fondo rotazione nazionale 15%)

Importo di spesa sostenuto nell'anno 2021 da DELTA 2000: euro 58.958,63

DELTA 2000 - SOCIETA' CONSORTILE A R.L.

Bilancio al 31/12/2021

Progetto VALUE - Environmental and cultural Heritage development – PROGRAMMA INTERREG V A ITALIA-CROAZIA 2014-2020

DELTA 2000 partecipa in qualità di partner al progetto VALUE finanziato dal PROGRAMMA ITALIA CROAZIA INTERREG V A – 2014 2020. Il progetto è finalizzato alla valorizzazione dei siti archeologici dei territori coinvolti. Capofila del progetto è il Comune di Comacchio e DELTA 2000 è partner progettuale.

Obiettivi del progetto

Il progetto intende sviluppare ed avviare un nuovo modello di sviluppo incentrato sull'integrazione tra la filiera culturale, quella scientifica e produttiva nella forma distrettuale collegata tra aree transfrontaliere, rafforzandone la visibilità competitiva a livello internazionale, attraverso azioni di valorizzazione del patrimonio esistente, promuovendo soluzioni innovative e sviluppando prodotti turistici a forte caratterizzazione culturale, partendo dalla valorizzazione di siti culturali e archeologici. Nel dettaglio, sono nove i siti culturali archeologici oggetto di azioni pilota, di cui 4 nel territorio del MAB UNESCO Delta Po: verrà creato a Comacchio (FE) un parco archeologico "Open Air" dotato di più installazioni in scala reale che permettano ai futuri fruitori di godere di un'esperienza immersiva dell'antica città di Spina; verrà realizzata la ricomposizione e la digitalizzazione di parte dell'archivio storico di Pomposa di Codigoro (FE), verrà realizzata la ricostruzione sperimentale di un insediamento ad Adria (Rovigo) e di scavi archeologici nel complesso romano e paleocristiano dell'area archeologica di San Basilio di Ariano Polesine (Rovigo). Nei siti croati si realizzeranno altre tre azioni pilota, quali la creazione di una rete di percorsi storici e sentieri nell'area archeologica di Cherso, valorizzazione del sito archeologico Ostrog con la collina Balvan a Kastela e infine la ricostruzione di un complesso insediativo a Korcula.

Lead Partner

Comune di Comacchio

Partners di progetto

Regione Veneto (IT), Regione Emilia-Romagna (IT), Parco Regionale Veneto (IT), DELTA 2000 (IT), Città di Kastela (HR), Città di Korcula (HR), Città di Cres (HR)

Principali attività

Il progetto, iniziato nel 2019, avrebbe dovuto concludersi nel 2021, poi, a causa della ben nota emergenza pandemica, che ha rallentato tutte le attività, non solo economiche, il termine per la conclusione del progetto è stato prorogato al 30/06/2022. Il progetto è articolato in molteplici azioni: oltre alla realizzazione di 9 azioni pilota, sono previsti: la definizione di 7 laboratori archeologici connessi con i progetti pilota; 3 percorsi culturali transfrontalieri, l'istituzione di un centro di eccellenza scientifico transfrontaliero con la nomina di diverse figure di eccellenza provenienti dal mondo universitario. Tutti interventi che verranno promossi attraverso strumenti innovativi quali una piattaforma collaborativa e community relazionale, strumenti di promozione innovativi ma anche visite guidate, eventi locali e internazionali e festival. Sulla base della mappatura del patrimonio culturale, naturale, archeologico e dei servizi presenti verrà definito nuovo modello di sviluppo culturale e turistico ed istituiti 4 Distretti culturali con l'obiettivo di valorizzare le risorse, promuovere in maniera innovativa il vasto patrimonio archeologico, culturale e turistico, diversificare l'offerta turistica dei territori transfrontalieri e favorire la destagionalizzazione di flussi turistici.

Nel corso del 2022 Delta 2000 sarà impegnata nell'organizzazione delle seguenti attività:

- WP 5 - Activity 5.4 – Realizzazione di un Festival internazionale culturale con rappresentazioni teatrali, musicali, convegni e workshops scientifici, tour guidati, ecc. da svolgersi nei siti culturali e archeologici dell'area MAB UNESCO del Delta del Po della durata di 3 giorni, indicativamente da svolgersi nel periodo 27-28-29 maggio 2022;
- WP 5 - Activity 5.5 Cultural capacity building: realizzazione di laboratori nei siti archeologici e culturali del Delta del Po coinvolgendo gli studenti dell'Istituto scolastico Remo Brindisi localizzato al Lido degli Estensi;
- WP 2 - Activity 2.3 Public Event: eventi locali, tra cui un educational rivolto a giornalisti nei siti pilota dell'area MAB Unesco partecipanti al progetto, ed un evento internazionale per la disseminazione dei risultati del progetto che coinvolgerà tutti i partners.

Ulteriori informazioni sul sito dedicato al progetto www.italy-croatia.eu/valuee sulla pagina facebook [Value_IItaly-Croatia](https://www.facebook.com/Value_IItaly-Croatia)

Periodo di attuazione: 01/01/2019 – 30/06/2022

Importo complessivo del progetto: € 3.251.055,00 Euro

Importo DELTA 2000: 199.375,00 Euro (FESR 85% + Fondo rotazione nazionale 15%)

Importo di spesa sostenuto nell'anno 2021 da DELTA 2000: euro 20.506,68

DELTA 2000 - SOCIETA' CONSORTILE A R.L.

Bilancio al 31/12/2021

Progetto EXCOVER "EXPERIENCE, DISCOVER & VALORISE HIDDEN TREASURE TOWNS AND SITES OF THE ADRIATIC AREA" – PROGRAMMA INTERREG V A ITALIA-CROAZIA 2014-2020

DELTA 2000 partecipa in qualità di partner al progetto EXCOVER finanziato dal PROGRAMMA ITALIA CROAZIA INTERREG V A – 2014 2020. Il progetto che ha come principale obiettivo la valorizzazione dei borghi rurali minori dei territori coinvolti. Capofila del progetto è il Lead Partner croato LIRA e DELTA 2000 partecipa all'attuazione del progetto in qualità di partner progettuale.

Obiettivi del progetto

Valorizzazione dei siti naturalistici e culturali minori tra l'Italia e la Croazia, tesori nascosti e poco noti ai maggior flussi turistici che rappresentano un patrimonio storico e sociale inestimabile da tutelare, preservare e valorizzare, coinvolgendo in primis i cittadini ma anche tutti gli operatori pubblici e privati locali, al fine di raggiungere uno sviluppo territoriale sostenibile e più equilibrato basato su una migliore distribuzione territoriale e stagionale dei flussi turistici.

Gli obiettivi principali di EXCOVER sono quindi identificare modi innovativi per risolvere il problema della attuale difficoltà di sviluppo turistico dei piccoli borghi e centri con rilevanti beni locali ma con flussi turistici scarsi.

Nello specifico Delta 2000, uno degli 11 partner del progetto EXCOVER, ha selezionato Ostellato e Alfonsine come destinazioni da promuovere turisticamente adottando un approccio partecipato che invita le comunità locali a collaborare con le istituzioni e a fornire contributi e idee finalizzati allo sviluppo di un modello turistico territoriale sostenibile e condiviso.

Lead Partner

DEVELOPMENT AGENCY OF LIKASENJ COUNTY – LIRA – CROAZIA

Partners di progetto

PP 1 UNIVERSITA' DI ZARA – CROAZIA

PP 2 PRIMORJE-GORSKI KOTAR COUNTY – CROAZIA

PP 3 DEVELOPMENT AGENCY OF KARLOVAC COUNTY KARLA LTD. –CROAZIA

PP 4 UTI CARNIA – ITALIA

PP 5 UNIBO CAST – ITALIA

PP 6 UNIVERSITA' DI UDINE – ITALIA

PP 7 COMUNE DI RIVE D'ARCANO - ITALIA

PP 8 DELTA 2000 - ITALIA

PP 9 COMUNE DI CAMPOBASSO – ITALIA

PP 10 ENTE PARCO INTERREGIONALE DI SIMONE E SIMONCELLO - ITALIA

PP 11 TERRE DEL PIACERE - ITALIA

PP 12 COMUNE DI PREDAPPIO – ITALIA

Principali attività

Anche il progetto EXCOVER, che avrebbe dovuto concludersi nel 2021, ha ottenuto la concessione della proroga alla conclusione del progetto e terminerà il 30/06/2022.

- WP 1 Gestione e coordinamento del progetto
- WP 2 Attività di comunicazione
- WP 3 Analisi swot e analisi della reputazione: Fase di analisi e studio attraverso contatti diretti con questionari e interviste che coinvolgeranno a 360° tutti i soggetti che operano nel contesto locale, dai cittadini agli operatori turistici, ai rappresentanti istituzionali, scuole, studenti, famiglie nonché ovviamente turisti. Verranno coinvolti sia i turisti che nel territorio vengono per conoscere cultura e natura sia quelli che invece rimangono nei luoghi limitrofi e in parte concorrenti.
- WP 4 Widespread welcoming: Coinvolgimento della popolazione locale nella mappatura delle principali risorse culturali, naturali, sociali ecc esistenti nei territori partner di progetto; definizione del posizionamento strategico delle località coinvolte e identificazione di pacchetti turistici che vedranno coinvolti nell'offerta gli stessi cittadini, per una nuova e innovativa offerta turistica.
- WP 5 Definizione della DMO: Creazione di una Tourism Supply Chain, identificazione di una DMO per ogni sito o area coinvolti nel progetto, promozione via web

Ulteriori informazioni sul progetto EXCOVER oltre che sul sito www.deltaduemila.net ai seguenti link: <https://www.italy-croatia.eu/web/excover> e <https://www.facebook.com/project.excover/>

Periodo di attuazione: 01/01/2019 – 30/06/2022

Importo complessivo del progetto: € 2.474.876,05

Importo DELTA 2000: 218.940,00 Euro (FESR 85% + Fondo rotazione nazionale 15%)

Importo di spesa sostenuto nell'anno 2021 da DELTA 2000: euro 30.499,21

DELTA 2000 - SOCIETA' CONSORTILE A R.L.

Bilancio al 31/12/2021

Progetto TANGRAM “Transnational pArks aNd Gardens Resources in Adriatic and ionian tourist Marketplace” – INTERREG V-B Adriatic-Ionian ADRION PROGRAMME 2014-2020

DELTA 2000 partecipa in qualità di partner al progetto TANGRAM finanziato daL PROGRAMMA ADRION - INTERREG V B – Adriatic-Ionian 2014/2020. Il progetto ha come obiettivo specifico la promozione della valorizzazione sostenibile e conservazione del patrimonio culturale e naturale come elemento di crescita dell'area Ionico Adriatica. Capofila del progetto è il Comune di Monza e DELTA 2000 è partner progettuale.

Obiettivi del progetto

TANGRAM sostiene un modello di turismo sostenibile attraverso la valorizzazione e la promozione di parchi e giardini in relazione alle principali risorse culturali e naturali della regione adriatico-ionica, basato su strumenti metodologici sviluppati congiuntamente e un nuovo sistema di governance basato su un approccio partecipativo che include soggetti pubblici-privati.

PARTNER DI PROGETTO

1. Municipality of Monza (IT)
2. DELTA 2000 Consortium Company (IT)
3. RDA of Northern Primorska Ltd. Nova Gorica (SI)
4. Tourism Bohinj (SI)
5. Association for Nature and Environment Conservation and Sustainable Development Argonauta (HR)
6. Development Agency of Evia (EL)
7. Proactive - Civil society organization (RS)
8. Regional Agency for Socio-Economic Development, Banat (RS)
9. Banja Luka Tourist Board (BH)
10. University of Vlora “Ismail Qemali” (AL)

Principali attività

Il progetto avrebbe dovuto concludersi nel mese di luglio 2022, ma a causa dell'emergenza Covid 19, il termine per la conclusione del progetto è stato prorogato al 31/01/2023. Il Progetto prevede le seguenti attività tecniche, oltre alle attività di management (WP 1) e di comunicazione (WP 5) :

WP 2 Benchmarking e Rete di Cooperazione Transnazionale TANGRAM

- ACT. 1.1. Realizzazione di una **ricerca di mercato** e competition analisi attraverso questionari agli operatori turistici e ai turisti;
- ACT. 1.2 **identificazione di buone pratiche e benchmarking**, attraverso identificazione di indicatori e raccolta dati, strumenti per il benchmarking e raccolta buone prassi
- ACT. 1.3 Definizione di **indicatori comuni** attraverso una lista di indicatori comuni, report bone prassi e report benchmarking.
- Act 1.4 Costituzione di una rete transnazionale TANGRAM con la sottoscrizione di memorandum of agreement /accordi tra partner e attori locali.

WP 3 Laboratorio Governance Locale – Local Governance Lab - PP responsabile: DELTA 2000

- ACT. T.2.1 Processi partecipativi per costituire gruppi di lavoro e favorire l'adozione di un modello partecipativo di governante con il coinvolgimento di soggetti pubblici privati, attraverso la costituzione di un working group per *identification* di visione future, identificazioni di aspettative positive e negative.
- ACT. T.2.2 Attività di analisi di problemi e obiettivi da parte dei diversi gruppi di lavoro, su tematiche emerse in merito a aspettative e *vision* future con elaborazioni di report di azioni alternative e identificazione delle proposte e misure chiave da attuare.
- ACT T.2.3 Piani d'Azione Locali e Transnazionali con identificazione degli attori responsabili, predisposizione del local action plan, meeting transnazionale e realizzazione di un piano d'azione transnazionale.

Wp 4 Progetto pilota . The LAB and the TAP into action

Realizzazione dei progetti pilota connessi con local action plan e transnational action plan finalizzati alla valorizzazione e promozione di parchi e giardini dell'area adriatico ionica. Nel territorio del Delta emiliano-romagnolo il progetto pilota che realizzerà DELTA 2000 interessa il Parco Naturale di Cervia e in particolare si focalizza nell'area di pertinenza esterna dell'edificio adibito a bar, al fine di orientare le scelte per sviluppare il Parco naturale come luogo dedicato all'infanzia, creando un'immagine nuova, coordinata, unitaria e riconoscibile per i fruitori.

Periodo di attuazione: 01/02/2020 - 31/01/2023

Importo complessivo del progetto: € 1.647.135,20

Importo DELTA 2000: € 206.973,00 Euro (FESR 85% + Fondo rotazione nazionale 15%)

Importo di spesa sostenuto nell'anno 2021 da DELTA 2000: euro 68.820,68

DELTA 2000 - SOCIETA' CONSORTILE A R.L.

Bilancio al 31/12/2021

Progetto CASCADE “COASTAL AND MARINE WATERS INTEGRATED MONITORING SYSTEMS FOR ECOSYSTEMS PROTECTION AND MANAGEMENT” – PROGRAMMA INTERREG V 4 ITALIA-CROAZIA 2014-2020 Strategic Projects

DELTA 2000 partecipa in qualità di partner al progetto CASCADE finanziato dal PROGRAMMA ITALIA CROAZIA INTERREG V A – 2014 2020. Il progetto che ha come principale obiettivo la caratterizzazione delle specie e degli ecosistemi dell'ambiente marino costiero dei territori coinvolti. Capofila del progetto è il Lead Partner Regione Puglia e DELTA 2000 partecipa all'attuazione del progetto in qualità di partner progettuale.

Obiettivi del progetto

il progetto CASCADE svilupperà una serie di azioni concertate e coordinate tese ad aumentare i livelli di conoscenza, valutare la qualità e definire la vulnerabilità degli ecosistemi interni, costieri e marini in Italia e Croazia con l'obiettivo finale di proteggere le specie in pericolo e supportarne la gestione integrata. Il fine ultimo di CASCADE è quello di contribuire ad una migliore gestione e conservazione degli ecosistemi e dei servizi ad essi associati, dal livello locale a quello transfrontaliero.

Lead Partner

Regione Puglia

Partners di progetto

Fondazione Centro Euro-mediterraneo sui Cambiamenti Climatici

Institut Ruđer Bošković

Dubrovačko-neretvanska Županija

Agenzia Regionale per la Protezione dell'Ambiente del Friuli Venezia Giulia (ARPA FVG)

Università IUAV di Venezia

Alma Mater Studiorum Università di Bologna

Agenzia Regionale Prevenzione Ambiente Energia Emilia Romagna (ARPAE)

DELTA 2000 – SOCIETA' CONSORTILE A R.L.

Università del Salento

Institut za Oceanografiju i Ribarstvo

Jadranski Edukativno-istraživački Centar za Reagiranje na Iznenadna Onečišćenja Mora – Atrac

Grad Nin

Università degli Studi del Molise

Regione Marche

Javna Ustanova za Upravljanje Zaštićenim Djelovima Prirode na Području Splitsko-dalmatinske Županije more i Krš

Consorzio di Gestione di Torre Guaceto

Istarska Zupanija

Regione Molise

AMP Torre del Cerrano

Principali attività

- **WP 1. Gestione e coordinamento:** attività di gestione generale di progetto, rendicontazione e altre attività amministrative finanziarie.

- **WP 2. Comunicazione:** attività di comunicazione e disseminazione, stampa materiali, sito web e social, organizzazione di eventi di comunicazione e disseminazione.

- **WP 3 Caratterizzazione delle specie e degli ecosistemi dell'ambiente marino costiero**

Rispetto ai siti pilota identificati - per il territorio del Delta emiliano-romagnolo, i siti pilota identificati sono Sacca di Goro e Foce Bevano - raccolta di informazioni esistenti relative a strumenti di modellizzazione esistenti, risultati disponibili, attività di monitoraggio nelle aree pilota ecc; descrizione dettagliata dell'ambiente e delle caratteristiche dell'ecosistema per ogni area pilota; progettazione di strumenti integrati di monitoraggio e modellazione.

- **WP 4 Monitoraggio (osservazione e modellizzazione) e sistema informativo**

Implementazione e test di strumenti integrati di monitoraggio e modellizzazione (idrologico, oceanografico ed ecosistema) per migliorare il monitoraggio e attività di modellizzazione anche per l'ambiente interno / costiero e marino per promuovere la capacità di modellazione esistente; realizzazione di una piattaforma dati web GIS condivisa per il monitoraggio e modellazione delle acque interne e marine a livello adriatico e con un focus sui siti pilota.

- **WP 5. Interventi pilota per specie minacciate di estinzione, risanamento e sistema di gestione integrato costiero / marittimo**

Implementazione di test e azioni di ripristino nei siti pilota sulle specie di transizione e marine minacciate di estinzione e stima dello stato dei relativi ecosistemi; elaborazione di bioindicatori e sistemi di gestione dell'acqua per sviluppare sistemi di gestione integrata risorse naturali in ambiente marittimo, costiero, fluviale e transfrontaliero; sviluppo di una serie di strumenti per l'alfabetizzazione oceanica e organizzazione di attività di divulgazione ed eventi.

DELTA 2000 - SOCIETA' CONSORTILE A R.L.

Bilancio al 31/12/2021

Ulteriori informazioni sul progetto CASCADE oltre che sul sito www.deltaduemila.net ai seguenti link: <https://www.italy-croatia.eu/web/cascade/>

Periodo di attuazione: 01/01/2020 – 31/12/2022

Importo complessivo del progetto: € 5.817.547,00

Importo DELTA 2000: 180.000,00 Euro (FESR 85% + Fondo rotazione nazionale 15%)

Importo di spesa sostenuto nell'anno 2021 da DELTA 2000: euro 25.379,75

Inoltre, nel corso del 2021 DELTA 2000 ha concluso l'**attività di assistenza tecnica al Comune di Cervia, Partner del progetto ARCA ADRIATICA** in corso di attuazione sul Programma PROGRAMMA ADRION - INTERREG V B – Adriatic-Ionian 2014/2020, a supporto della gestione del progetto.

Il partenariato è così composto:

- LP Primorje - Gorski Kotar County
- PP1 Municipality of Malinska - Dubašnica
- PP2 Kvarner County Tourist Board
- PP3 Association and Ecomuseum "House of Batana"
- PP4 Municipality of Cervia
- PP5 Municipality of Cesenatico
- PP6 International centre for advanced Mediterranean agronomic studies – Mediterranean agronomic institute of Bari
- PP7 City of San Benedetto del Tronto
- PP8 Ca' Foscari University of Venice
- PP9 Tkon Municipality

L'obiettivo principale del progetto è lo sviluppo di un prodotto turistico comune, basato sul recupero, conservazione e valorizzazione, del ricco patrimonio culturale legato al mare ed ai piccoli porti dell'Adriatico.

Il progetto prevede cinque Azioni previste / Work packages:

- “WP1 - gestione e coordinamento”;
- “WP2 - promozione e comunicazione”;
- “WP3 sviluppo della destinazione turistica culturale”;
- “WP4 : strutturazione dell'offerta turistica”;
- “WP5 - campagna promozionale del prodotto turistico comune”.

Periodo di attuazione: 2019/2021

Importo complessivo del Progetto: 3.168.790,00

L'incarico conferito dal Comune di Cervia a DELTA 2000 per l'attività di assistenza tecnica alla gestione del progetto, è di complessivi Euro 45.717,46 IVA inclusa, per tutta la durata del progetto.

Importo di competenza di DELTA 2000 per l'anno 2021: euro 7.494,66 + IVA.

DELTA 2000 - SOCIETA' CONSORTILE A R.L.

Bilancio al 31/12/2021

Informativa sull'ambiente

Si attesta che la società non ha intrapreso particolari politiche di impatto ambientale perché non necessarie in relazione all'attività svolta.

Informazioni sulla gestione del personale

Non si segnalano informazioni di rilievo in merito alla gestione del personale.

Per quanto riguarda la pandemia Covid-19, sono state messe in atto numerose iniziative di contenimento della diffusione del virus e in particolare, per la sicurezza del personale, è stato adottato uno specifico protocollo, con:

- misurazione della temperatura all'ingresso in azienda;
 - distribuzione di liquidi detergenti;
 - utilizzo, laddove possibile, del lavoro da remoto (cosiddetto "smart working");
 - pulizia e sanificazione periodica dei locali di lavoro, delle postazioni e delle aree comuni;
- Inoltre sono stati ridotti o, in alcuni casi, annullati i viaggi di lavoro e le trasferte, laddove non strettamente necessari.

Attività di ricerca e sviluppo

Ai sensi e per gli effetti di quanto riportato dall'art. 2428, comma 3, punto 1 del codice civile, si attesta che nel corso dell'esercizio non sono state svolte attività di ricerca e sviluppo.

Rapporti con imprese controllate, collegate, controllanti e imprese sottoposte al controllo delle controllanti

Per quanto riguarda il disposto di cui all'art. 2428, comma 3, punto 2 del codice civile si sottolinea che la società non detiene alcun tipo di rapporto di cui alla presente fattispecie.

Azioni proprie

Azioni/quote della società controllante

Si attesta che la società non è soggetta al vincolo di controllo da parte di alcuna società o gruppo societario.

Evoluzione prevedibile della gestione

Ai sensi e per gli effetti di quanto indicato al punto 6) del terzo comma dell'art. 2428 del Codice Civile, si segnala che i risultati dei primi mesi dell'esercizio in corso danno segnali di prospettive positive in continuità all'andamento registrato durante l'esercizio appena chiuso, come peraltro confermato dai progetti in corso alla data odierna, dai quali risulta la seguente situazione aziendale:

- PAL LEADER Misura 19 PSR 2014-2020 Regione Emilia-Romagna. Nel corso dell'esercizio 2022 il GAL DELTA 2000 sarà impegnato con la preparazione e pubblicazione degli ultimi bandi, contestualmente ai progetti in corso realizzati in modalità convenzione e l'attuazione dei quattro progetti di cooperazione. La struttura tecnica del GAL sarà inoltre impegnata a realizzare le attività istruttorie per la valutazione dei progetti candidati sui bandi attivati del Piano di Azione Locale Leader, del nuovo progetto a convenzione con l'Ente Parco e le attività di autovalutazione del valore aggiunto LEADER a supporto delle quali sono stati attivati consulenti esperti, ad hoc per le azioni di riferimento, il cui costo trova copertura nelle risorse assegnate per la gestione del Piano di Azione locale Leader Mis.19.4.01. Inoltre il GAL procederà a realizzare le azioni di animazione e comunicazione come indicato nel piano di comunicazione allegato al PAL e quindi con sportelli informativi, workshop, newsletter, comunicati stampa, incontri bilaterali, pagina FB, sito web, ecc. e sarà inoltre impegnato nella realizzazione dei due progetti a regia diretta che hanno ottenuto la proroga per la conclusione al 2022:

- 19.2.02.13 "Study visit, iniziative informative e progetti pilota a favore di operatori e cittadini",
- 19.2.02.14.B.2 "Realizzazione azioni promo-commerciali destinazione slow Delta del Po - PIANO OPERATIVO 2020-2021 – Turismo scolastico".

Inoltre provvederà alla definizione e messa punto dell'ulteriore progetto di promo-comunicazione del Brand del Delta del Po, al fine di dare continuità alla strategia di marketing turistico, che sarà sottoposto al NuTeL per ottenere il parere di conformità.

Il GAL DELTA 2000 sarà inoltre tenuto alla presentazione delle rendicontazioni per le spese di gestione e animazione

DELTA 2000 - SOCIETA' CONSORTILE A R.L.

Bilancio al 31/12/2021

di competenza dell'esercizio 2021 e del progetto a regia diretta 19.2.02.14.B.1 "Realizzazione azioni promo-commerciali destinazione slow Delta del Po - PIANO OPERATIVO 2019-2020.

L'importo complessivo di contributo previsto per l'anno 2022 e riferito alle spese sostenute per le attività in attuazione della Misura 19 LEADER è di complessivi € 875.705,00, in relazione a sottomisura 19.4.01 gestione e funzionamento, sottomisura 19.4.02 animazione, Misura 19.3 Cooperazione e progetti a regia diretta (Az. 19.2.02).

- ATS FLAG COSTA DELL'EMILIA-ROMAGNA - FEAMP 2014-2020 Regione Emilia-Romagna. Il GAL DELTA 2000 sarà impegnato anche nell'anno 2021, in qualità di soggetto capofila del FLAG Costa dell'Emilia-Romagna, nell'attuazione della SSL e del Piano di Azione del FLAG sulla base della convenzione che sottoscritta con la Regione Emilia-Romagna il 24/07/2017, oltre alle attività di gestione e animazione il GAL sarà inoltre impegnato con la preparazione degli ultimi bandi e la realizzazione dei progetti di cooperazione. L'importo di contributo programmato per l'anno 2022 è di complessivi € 246.469,00 per le attività di funzionamento gestione e animazione e per le attività di cooperazione art.64.
- Progetto EXCOVER in corso di realizzazione sul Programma ITALIA-CROAZIA 2014/2020 e nell'ambito del quale DELTA 2000 è partner progettuale con un budget assegnato di € 218.940,00, la spesa prevista per l'anno 2022 è pari a € 83.909,00;
- Progetto VALUE in corso di realizzazione sul Programma ITALIA-CROAZIA 2014/2020 e nell'ambito del quale DELTA 2000 è partner progettuale con un budget assegnato di € 199.375,00, la spesa prevista per l'anno 2022 è pari a € 75.757,00;
- Progetto TANGRAM in corso di realizzazione sul Programma INTERREG ADRION 2014/2020 e nell'ambito del quale DELTA 2000 è partner progettuale con un budget assegnato di € 206.973,00, la spesa prevista per l'anno 2021 è pari a € 114.543,00;
- Progetto CASCADE in corso di realizzazione sul Programma ITALIA-CROAZIA 2014/2020 e nell'ambito del quale DELTA 2000 è partner progettuale con un budget assegnato di € 180.000,00, la spesa prevista per l'anno 2022 è pari a € 140.742,00;
- Progetto RURAL GROWTH – follow up in corso di realizzazione sul Programma INTERREG EUROPE 2014-2020 e nell'ambito del quale DELTA 2000 è partner progettuale con un budget assegnato di € 52.950,00, la spesa prevista per l'anno 2022 è pari a € 42.345,00.

Anche per la gestione 2022, DELTA 2000 dovrà realizzare progetti e attività in anticipazione finanziaria, avvalendosi di idonei strumenti di finanziamento con conseguente esposizione finanziaria, i cui oneri che gravano sul Bilancio di esercizio e non sono ritenuti spesa ammissibile sui progetti in corso, trovano copertura grazie al sostegno dei Soci, che con il contributo annuale approvato dall'Assemblea dei Soci in data 16 dicembre 2021, consentono la buona ed efficace gestione del GAL.

La allocazione del contributo di Euro 98.000,00 richiesto ai Soci per il 2022, sarà pertanto utilizzato a copertura dei costi non rendicontabili sui programmi approvati e per lo sviluppo di nuovi progetti.

Di seguito si riporta la previsione economica riferita all'esercizio 2022:

PREVISIONE COSTI 2022	IMPORTO
COSTI GENERALI DI GESTIONE	95.000,00
COSTI PERSONALE DIPENDENTE (COMPRESO ONERI CARICO DITTA)	330.000,00
COSTI ORGANI SOCIETARI, COLLEGIO REVISORI e ODV	86.000,00
ONERI FINANZIARI, IMPOSTE E TASSE, COSTI NON RENDICONTABILI	65.000,00
ALTRE SPESE e IMPREVISTI	21.555,00
COSTI PROGETTI R.D. e PROGETTI DI COOPERAZIONE Misura 19	639.705,00
COSTI PROGETTI FLAG COOPERAZIONE	86.469,00
COSTI DIRETTI GESTIONE PROGETTI CTE	353.741,00
TOTALE COSTI PREVISTI	1.677.470,00
PREVISIONE RICAVI 2022	IMPORTO
PAL LEADER MISURA 19 PSR 2014-2020	875.705,00
FLAG FEAMP 2014/2020	246.469,00
PROGETTI COOPERAZIONE 2014/2020 (INTERREG, ITA-CRO)	457.296,00
CONTRIBUTO SOCI	98.000,00
TOTALE RICAVI PREVISTI	1.677.470,00
DIFFERENZA COSTI E RICAVI	0,00

DELTA 2000 - SOCIETA' CONSORTILE A R.L.

Bilancio al 31/12/2021

Uso di strumenti finanziari rilevanti per la valutazione della situazione patrimoniale e finanziaria e del risultato economico dell'esercizio

Rischio di liquidità

I principali fattori che influenzano la liquidità sono da una parte le risorse generate o assorbite dall'attività operativa e di investimento, dall'altra le caratteristiche di scadenza e di rinnovo del debito o di liquidità degli impegni finanziari.

I fabbisogni di liquidità sono costantemente monitorati. Il Consiglio di Amministrazione ritiene che i fondi e le linee di credito attualmente disponibili, oltre a quelli che saranno generati dall'attività operativa o di finanziamento, consentiranno alla Società di soddisfare i propri fabbisogni derivanti dalle attività di investimento, di gestione del capitale circolante e di rimborso dei debiti alla loro naturale scadenza.

Rischio di credito

Il rischio di credito connesso al normale svolgimento delle operazioni commerciali è periodicamente monitorato dalla funzione amministrativa.

Rischio di cambio

La società non è esposta a rischi sul tasso di cambio in quanto il flusso dei ricavi e i costi della gestione e degli investimenti sono regolati in euro.

Rischio tasso di interesse

L'esposizione del gruppo alla variazione dei tassi di interesse non risulta particolarmente significativa

Conclusioni

Signori Soci, alla luce delle considerazioni svolte nei punti precedenti e di quanto esposto nella nota integrativa, Vi invitiamo:

- ad approvare il Bilancio dell'esercizio chiuso al 31/12/2021 unitamente alla nota integrativa ed alla presente Relazione che lo accompagnano;
- a destinare il risultato d'esercizio in conformità con la proposta formulata nella nota integrativa.

Per il Consiglio di Amministrazione

Lorenzo Marchesini, Presidente

Il sottoscritto dott. Tullio Chiesa, ai sensi dell'art. 31 comma 2 – quinquies dalla Legge 340/2000, dichiara che il presente documento è conforme all'originale depositato presso la società.

Relazione unitaria del Collegio Sindacale all'Assemblea dei Soci al Bilancio chiuso al 31 dicembre 2021

DELTA 2000 SOCIETA' CONSORTILE A R.L.

Sede Legale: Strada Mezzano 10 - OSTELLATO (FE)

Iscritta al Registro Imprese di: FERRARA

C.F. e numero iscrizione: 01358060380

Iscritta al R.E.A. di FERRARA n. 150300

Capitale Sociale sottoscritto Euro 200.000 interamente versato

Partita IVA: 01358060380

**Relazione unitaria del Collegio Sindacale all'Assemblea dei Soci
al Bilancio chiuso al 31 dicembre 2021**

All'assemblea dei soci

Il collegio sindacale, nell'esercizio chiuso al 31 dicembre 2021 ha svolto sia le funzioni previste dagli artt. 2403 e segg. c.c. sia quelle previste dall'art. 2409-bis c.c.

La presente relazione unitaria contiene nella sezione A) la "Relazione del revisore indipendente ai sensi dell'art. 14 del decreto legislativo 27 gennaio 2010 n. 39" e nella sezione B) la "Relazione ai sensi dell'art. 2429, comma 2, del Codice Civile".

Sezione A

Relazione del revisore indipendente ai sensi dell'art. 14 del D. Lgs n. 27 gennaio 2010, n. 39

Giudizio

Abbiamo svolto la revisione contabile del bilancio d'esercizio della società DELTA 2000 SOCIETA' CONSORTILE A R.L., costituito dallo stato patrimoniale al 31 dicembre 2021, dal conto economico per l'esercizio chiuso a tale data e dalla nota integrativa.

A nostro giudizio, il bilancio d'esercizio fornisce una rappresentazione veritiera e corretta della situazione patrimoniale e finanziaria della società al 31 dicembre 2021, del risultato economico per l'esercizio chiuso a tale data, in conformità alle norme italiane che ne disciplinano i criteri di redazione.

Elementi alla base del giudizio

Abbiamo svolto la revisione contabile in conformità ai principi di revisione internazionali ISA Italia. Le nostre responsabilità ai sensi di tali principi sono ulteriormente descritte nella sezione "Responsabilità del revisore per la revisione contabile del bilancio d'esercizio" della presente relazione. Siamo indipendenti rispetto alla società in conformità alle norme e ai principi in materia di etica e di indipendenza applicabili nell'ordinamento italiano alla revisione contabile del bilancio.

Relazione unitaria del Collegio Sindacale all'Assemblea dei Soci al Bilancio chiuso al 31 dicembre 2021

Riteniamo di aver acquisito elementi probativi sufficienti ed appropriati su cui basare il nostro giudizio.

Responsabilità degli amministratori e del collegio sindacale per il bilancio d'esercizio

Gli amministratori sono responsabili per la redazione del bilancio d'esercizio che fornisca una rappresentazione veritiera e corretta in conformità alle norme italiane che ne disciplinano i criteri di redazione e, nei termini previsti dalla legge, per quella parte del controllo interno dagli stessi ritenuta necessaria per consentire la redazione di un bilancio che non contenga errori significativi dovuti a frodi o a comportamenti o eventi non intenzionali.

Gli amministratori sono responsabili per la valutazione della capacità della società di continuare ad operare come un'entità in funzionamento e, nella redazione del bilancio d'esercizio, per l'appropriatezza dell'utilizzo del presupposto della continuità aziendale, nonché per una adeguata informativa in materia. Gli amministratori utilizzano il presupposto della continuità aziendale nella redazione del bilancio d'esercizio a meno che abbiano valutato che sussistono le condizioni per la liquidazione della società o per l'interruzione dell'attività o non abbiano alternative realistiche a tali scelte.

Il Collegio Sindacale ha la responsabilità della vigilanza, nei termini previsti dalla legge, sul processo di predisposizione dell'informativa finanziaria della società.

Responsabilità del revisore per la revisione contabile del bilancio d'esercizio.

I nostri obiettivi sono l'acquisizione di una ragionevole sicurezza che il bilancio d'esercizio nel suo complesso non contenga errori significativi, dovuti a frodi o a comportamenti o eventi non intenzionali, e l'emissione di una relazione di revisione che includa il nostro giudizio. Per ragionevole sicurezza si intende un livello elevato di sicurezza che, tuttavia, non fornisce la garanzia che una revisione contabile svolta in conformità ai principi di revisione internazionali ISA Italia individui sempre un errore significativo, qualora esistente. Gli errori possono derivare da frodi o da comportamenti o eventi non intenzionali e sono considerati significativi qualora ci si possa ragionevolmente attendere che essi, singolarmente o nel loro insieme, siano in grado di influenzare le decisioni economiche prese dagli utilizzatori sulla base del bilancio d'esercizio.

Nell'ambito della revisione contabile svolta in conformità ai principi di revisione internazionali ISA Italia, abbiamo esercitato il giudizio professionale ed abbiamo mantenuto lo scetticismo professionale per tutta la durata della revisione contabile. Inoltre:

- abbiamo identificato e valutato i rischi di errori significativi nel bilancio d'esercizio, dovuti a frodi o a comportamenti o eventi non intenzionali; abbiamo definito e svolto procedure di revisione in risposta a tali rischi; abbiamo acquisito elementi probativi sufficienti ed appropriati su cui basare il nostro giudizio. Il rischio di non individuare un errore significativo dovuto a frodi è più elevato rispetto al rischio di non individuare un errore significativo derivante da comportamenti o eventi non intenzionali, poiché la frode può implicare l'esistenza di collusioni, falsificazioni, omissioni intenzionali, rappresentazioni fuorvianti o forzature del controllo interno;
- abbiamo acquisito una comprensione del controllo interno rilevante ai fini della revisione contabile

Relazione unitaria del Collegio Sindacale all'Assemblea dei Soci al Bilancio chiuso al 31 dicembre 2021

allo scopo di definire procedure di revisione appropriate nelle circostanze e non per esprimere un giudizio sull'efficacia del controllo interno della società;

- abbiamo valutato l'appropriatezza dei principi contabili utilizzati nonché la ragionevolezza delle stime contabili effettuate dagli amministratori, inclusa la relativa informativa;
- siamo giunti ad una conclusione sull'appropriatezza dell'utilizzo da parte degli amministratori del presupposto della continuità aziendale e, in base agli elementi probativi acquisiti, sull'eventuale esistenza di una incertezza significativa riguardo a eventi o circostanze che possono far sorgere dubbi significativi sulla capacità della società di continuare ad operare come un'entità in funzionamento. In presenza di un'incertezza significativa, siamo tenuti a richiamare l'attenzione nella relazione di revisione sulla relativa informativa di bilancio, ovvero, qualora tale informativa sia inadeguata, a riflettere tale circostanza nella formulazione del nostro giudizio. Le nostre conclusioni sono basate sugli elementi probativi acquisiti fino alla data della presente relazione. Tuttavia, eventi o circostanze successivi possono comportare che la società cessi di operare come un'entità in funzionamento;
- abbiamo valutato la presentazione, la struttura e il contenuto del bilancio d'esercizio nel suo complesso, inclusa l'informativa, e se il bilancio d'esercizio rappresenti le operazioni e gli eventi sottostanti in modo da fornire una corretta rappresentazione;
- abbiamo comunicato ai responsabili delle attività di governance, identificati ad un livello appropriato come richiesto dagli ISA Italia, tra gli altri aspetti, la portata e la tempistica pianificate per la revisione contabile e i risultati significativi emersi, incluse le eventuali carenze significative nel controllo interno identificate nel corso della revisione contabile.

Relazione su altre disposizioni di legge e regolamentari

Gli amministratori della DELTA 2000 SOCIETA' CONSORTILE A R.L. sono responsabili per la predisposizione della relazione sulla gestione della DELTA 2000 SOCIETA' CONSORTILE A R.L. al 31 dicembre 2021, incluse la sua coerenza con il relativo bilancio d'esercizio e la sua conformità alle norme di legge.

Abbiamo svolto le procedure indicate nel principio di revisione SA Italia n. 720B al fine di esprimere un giudizio sulla coerenza della relazione sulla gestione con il bilancio d'esercizio della DELTA 2000 SOCIETA' CONSORTILE A R.L., al 31 dicembre 2021 e sulla conformità della stessa alle norme di legge, nonché di rilasciare una dichiarazione su eventuali errori significativi.

A nostro giudizio, la relazione sulla gestione è coerente con il bilancio d'esercizio della DELTA 2000 SOCIETA' CONSORTILE A R.L., al 31 dicembre 2021 ed è redatta in conformità alle norme di legge.

Con riferimento alla dichiarazione di cui all'art. 14, comma 2, lett. e), del D. Lgs. 39/2010, rilasciata sulla base delle conoscenze e della comprensione dell'impresa e del relativo contesto acquisite nel corso dell'attività di revisione, non abbiamo nulla da riportare.

Relazione unitaria del Collegio Sindacale all'Assemblea dei Soci al Bilancio chiuso al 31 dicembre 2021

Sezione B

Relazione sull'attività di vigilanza ai sensi dell'art. 2429 comma 2 del Codice Civile

Nel corso dell'esercizio chiuso al 31 dicembre 2021 la nostra attività è stata ispirata alle disposizioni di legge e alle Norme di comportamento del collegio sindacale emanate dal Consiglio Nazionale dei Dottori Commercialisti e degli Esperti Contabili.

B1) Attività di vigilanza ai sensi dell'art. 2403 e ss., c.c.

Abbiamo vigilato sull'osservanza della legge e dello statuto e sul rispetto dei principi di corretta amministrazione.

Abbiamo partecipato alle assemblee dei soci ed alle riunioni del consiglio di amministrazione, e, sulla base delle informazioni disponibili, non abbiamo rilevato violazioni della legge e dello statuto, né operazioni manifestamente imprudenti, azzardate, in potenziale conflitto di interesse o tali da compromettere l'integrità del patrimonio sociale.

Abbiamo acquisito dall'organo amministrativo, anche durante le riunioni svolte, informazioni sul generale andamento della gestione e sulla sua prevedibile evoluzione in particolare sul perdurare degli impatti prodotti dall'emergenza sanitaria Covid-19 anche nei primi mesi dell'esercizio 2022, nonché sulle operazioni di maggiore rilievo, per le loro dimensioni o caratteristiche, effettuate dalla società, in base alle informazioni acquisite, non abbiamo osservazioni particolari da riferire.

Abbiamo acquisito informazioni dall'organismo di vigilanza nominato ai sensi del D. Lgs 231/2001 e non sono emerse criticità rispetto alla corretta attuazione del modello organizzativo che debbano essere evidenziate nella presente relazione.

Abbiamo acquisito informazioni dal responsabile per la prevenzione della corruzione nominato ai sensi della Legge 190/2012 e non sono emerse criticità rispetto alla corretta attuazione della normativa in oggetto che debbano essere evidenziate nella presente relazione.

Abbiamo acquisito informazioni dal responsabile in materia di trasparenza nominato ai sensi del D. Lgs 33/2013 e non sono emerse criticità rispetto alla corretta attuazione della normativa in oggetto che debbano essere evidenziate nella presente relazione.

Abbiamo acquisito conoscenza e abbiamo vigilato, per quanto di nostra competenza, sull'adeguatezza e dell'assetto organizzativo, amministrativo e contabile e sul suo concreto funzionamento e in ordine alle misure adottate dall'organo amministrativo per fronteggiare la situazione emergenziale da Covid-19, anche tramite la raccolta di informazioni dai responsabili delle funzioni e a tale riguardo non abbiamo osservazioni particolari da riferire.

Abbiamo acquisito conoscenza e vigilato, per quanto di nostra competenza, sull'adeguatezza e sul funzionamento del sistema amministrativo-contabile, anche con riferimento agli impatti dell'emergenza

Relazione unitaria del Collegio Sindacale all'Assemblea dei Soci al Bilancio chiuso al 31 dicembre 2021

da Covid-19, sui sistemi informatici e telematici, nonché sull'affidabilità di quest'ultimo a rappresentare correttamente i fatti di gestione, mediante l'ottenimento di informazioni dai responsabili delle funzioni e l'esame dei documenti aziendali, e a tale riguardo, non abbiamo osservazioni particolari da riferire.

Non sono pervenute denunce dai soci ex art. 2408 c.c.

Nel corso dell'esercizio non sono stati rilasciati dal collegio sindacale pareri previsti dalla legge.

Nel corso dell'attività di vigilanza, come sopra descritta, non sono emersi altri fatti significativi tali da richiederne la menzione nella presente relazione.

B2) Osservazioni in ordine al bilancio d'esercizio

Per quanto a nostra conoscenza, gli amministratori, nella redazione del bilancio, non hanno derogato alle norme di legge ai sensi dell'art. 2423, comma 5, c.c.

Ai sensi dell'art. 2426, n. 5 c.c. abbiamo preso atto che non esistono costi di impianto e di ampliamento iscritti in bilancio.

Ai sensi dell'art. 2426, comma 5, c.c. abbiamo preso atto che non esistono costi di ricerca, di sviluppo e di pubblicità aventi utilità pluriennale iscritti in bilancio.

Ai sensi dell'art. 2426, n. 6, c.c. abbiamo preso atto che non esiste alcun valore di avviamento iscritto in bilancio.

I risultati della revisione legale del bilancio da noi svolta sono contenuti nella sezione A) della presente relazione.

B3) Osservazioni e proposte in ordine all'approvazione del bilancio

Considerando le risultanze dell'attività da noi svolta il collegio sindacale propone all'assemblea di approvare il bilancio d'esercizio chiuso al 31 dicembre 2021, così come redatto dagli amministratori.

Il collegio sindacale concorda con la proposta di destinazione del risultato d'esercizio fatta dagli amministratori in nota integrativa.

Ostellato, li 11/04/2022

Per il Collegio Sindacale

Il Presidente

Dott. Gianni Berton



Il sottoscritto dott. Tullio Chiesa, ai sensi dell'art. 31 comma 2 – quinquies dalla Legge 340/2000, dichiara che il presente documento è conforme all'originale depositato presso la società.



**RELAZIONE SUL GOVERNO SOCIETARIO
CONTENENTE
PROGRAMMA DI VALUTAZIONE DEL RISCHIO DI CRISI
AZIENDALE
(EX ART. 6, CO. 2 E 4, D.LGS. 175/2016)**

MARZO 2022

Relazione sul Governo Societario

Premessa

La presente relazione sul governo societario è elaborata nel rispetto di quanto disposto dal D.Lgs. 175/2016 e, in particolare, contiene:

- *il programma di valutazione del rischio aziendale (art. 6, co. 2);*
- *la relazione sul monitoraggio e verifica del rischio di crisi aziendale per l'esercizio di riferimento (art. 14, co.2);*
- *la sezione dedicata agli strumenti integrativi di governo societario (art.6, co.3 e 5).*

RELAZIONE SUL GOVERNO SOCIETARIO EX ART. 6, CO. 4, D.LGS. 175/2016 (documento del 28 marzo 2022)

La Società DELTA 2000 società consortile a r.l., in quanto società a controllo pubblico di cui all'art. 2, co.1, lett. m) del d.lgs. 175/2016 (Testo unico in materia di società a partecipazione pubblica"), è tenuta - ai sensi dell'art. 6, co. 4, d.lgs. cit. - a predisporre annualmente, a chiusura dell'esercizio sociale, e a pubblicare contestualmente al bilancio di esercizio, la relazione sul governo societario, la quale deve contenere:

- uno specifico programma di valutazione del rischio aziendale (art. 6, co. 2, d.lgs. cit.);
- l'indicazione degli strumenti integrativi di governo societario adottati ai sensi dell'art. 6, co. 3; ovvero delle ragioni della loro mancata adozione (art. 6, co. 5).

A. PROGRAMMA DI VALUTAZIONE DEL RISCHIO DI CRISI AZIENDALE EX ART. 6, CO. 2, D.LGS. 175/2016.

Ai sensi dell'art. 6, co. 2 del d.lgs. 175/2016:

"Le società a controllo pubblico predispongono specifici programmi di valutazione del rischio di crisi aziendale e ne informano l'assemblea nell'ambito della relazione di cui al comma 4".

Ai sensi del successivo art. 14:

"Qualora emergano nell'ambito dei programmi di valutazione del rischio di cui all'articolo 6, comma 2, uno o più indicatori di crisi aziendale, l'organo amministrativo della società a controllo pubblico adotta senza indugio i provvedimenti necessari al fine di prevenire l'aggravamento della crisi, di correggerne gli effetti ed eliminarne le cause, attraverso un idoneo piano di risanamento [co.2].

Quando si determini la situazione di cui al comma 2, la mancata adozione di provvedimenti adeguati, da parte dell'organo amministrativo, costituisce grave irregolarità, ai sensi dell'articolo 2409 del codice civile [co.3].

Non costituisce provvedimento adeguato, ai sensi dei commi 1 e 2, la previsione di un ripianamento delle perdite da parte dell'amministrazione o delle amministrazioni pubbliche socie, anche se attuato in concomitanza a un aumento di capitale o ad un trasferimento straordinario di partecipazioni o al rilascio di garanzie o in qualsiasi altra forma giuridica, a meno che tale intervento sia accompagnato da un piano di ristrutturazione aziendale, dal quale risulti comprovata la sussistenza di concrete prospettive di recupero dell'equilibrio economico delle attività svolte, approvato ai sensi del comma 2, anche in deroga al comma 5 [co.4].

Le amministrazioni di cui all'articolo 1, comma 3, della legge 31 dicembre 2009, n. 196, non possono, salvo quanto previsto dagli articoli 2447 e 2482-ter del codice civile, sottoscrivere aumenti di capitale, effettuare trasferimenti straordinari, aperture di credito, né rilasciare garanzie a favore delle società partecipate, con esclusione delle società quotate e degli istituti di credito, che abbiano registrato, per tre esercizi consecutivi, perdite di esercizio ovvero che abbiano utilizzato riserve disponibili per il ripianamento di perdite anche infrannuali. Sono in ogni caso consentiti i trasferimenti straordinari alle società di cui al primo periodo, a fronte di convenzioni, contratti di servizio o di programma relativi allo svolgimento di servizi di pubblico interesse ovvero alla

Relazione sul Governo Societario

realizzazione di investimenti, purché le misure indicate siano contemplate in un piano di risanamento, approvato dall'Autorità di regolazione di settore ove esistente e comunicato alla Corte di conti con le modalità di cui all'articolo 5, che contempli il raggiungimento dell'equilibrio finanziario entro tre anni. Al fine di salvaguardare la continuità nella prestazione di servizi di pubblico interesse, a fronte di gravi pericoli per la sicurezza pubblica, l'ordine pubblico e la sanità, su richiesta dell'amministrazione interessata, con decreto del Presidente del Consiglio dei ministri, adottato su proposta del Ministro dell'economia e delle finanze, di concerto con gli altri Ministri competenti e soggetto a registrazione della Corte dei conti, possono essere autorizzati gli interventi di cui al primo periodo del presente comma [co. 5]".

In conformità alle richiamate disposizioni normative, l'organo amministrativo della Società ha predisposto il Programma di valutazione del rischio di crisi aziendale, approvato con deliberazione del 23 marzo 2020. Non essendo mutate le dimensioni e la complessità dell'impresa della Società, detto Programma di valutazione del rischio di crisi aziendale è stato confermato con successive deliberazioni del 30 marzo 2021 e del 28 marzo 2022 e rimane in vigore sino a diversa successiva deliberazione dell'organo amministrativo, qualora si renda necessario apportare aggiornamenti e implementazioni.

Di seguito si riporta il Programma di valutazione del rischio di crisi aziendale.

1. DEFINIZIONI.

1.1. Continuità aziendale

Il principio di continuità aziendale è richiamato dall'art. 2423-bis, cod. civ. che, in tema di principi di redazione del bilancio, al co. 1, n. 1, recita: *"la valutazione delle voci deve essere fatta secondo prudenza e nella prospettiva della continuazione dell'attività"*.

La nozione di continuità aziendale indica la capacità dell'azienda di conseguire risultati positivi e generare correlati flussi finanziari nel tempo.

Si tratta del presupposto affinché l'azienda operi e possa continuare a operare nel prevedibile futuro come azienda in funzionamento e creare valore, il che implica il mantenimento di un equilibrio economico-finanziario.

L'azienda, nella prospettiva della continuazione dell'attività, costituisce -come indicato nell'OIC 11 (§ 22), -un complesso economico funzionante destinato alla produzione di reddito per un prevedibile arco temporale futuro, relativo a un periodo di almeno dodici mesi dalla data di riferimento del bilancio.

Nei casi in cui, a seguito di tale valutazione prospettica, siano identificate significative incertezze in merito a tale capacità, dovranno essere chiaramente fornite nella nota integrativa le informazioni relative ai fattori di rischio, alle assunzioni effettuate e alle incertezze identificate, nonché ai piani aziendali futuri per far fronte a tali rischi e incertezze. Dovranno inoltre essere esplicitate le ragioni che qualificano come significative le incertezze esposte e le ricadute che esse possono avere sulla continuità aziendale.

Relazione sul Governo Societario

1.2. Crisi

L'art. 2, lett. c) della legge 19 ottobre 2017, n. 155 (Delega al Governo per la riforma delle discipline della crisi d'impresa e dell'insolvenza) definisce lo stato di crisi (dell'impresa) come *"probabilità di futura insolvenza, anche tenendo conto delle elaborazioni della scienza aziendalistica"*; insolvenza a sua volta intesa – ex art. 5, R.D. 16 marzo 1942, n. 267 – come la situazione che *"si manifesta con inadempimenti od altri fatti esteriori, i quali dimostrino che il debitore non è più in grado di soddisfare regolarmente le proprie obbligazioni"* (definizione confermata nel decreto legislativo 12 gennaio 2019, n. 14, recante "Codice della crisi di impresa e dell'insolvenza in attuazione della legge 19 ottobre 2017, n. 155", il quale all'art. 2, co. 1, lett. a) definisce la "crisi" come *"lo stato di difficoltà economico-finanziaria che rende probabile l'insolvenza del debitore e che per le imprese si manifesta come inadeguatezza dei flussi di cassa prospettici a far fronte regolarmente alle obbligazioni pianificate"*.

Il tal senso, la crisi può manifestarsi con caratteristiche diverse, assumendo i connotati di una:

- crisi finanziaria, allorché l'azienda – pur economicamente sana – risenta di uno squilibrio finanziario e quindi abbia difficoltà a far fronte con regolarità alle proprie posizioni debitorie. Secondo il documento OIC 19, Debiti, (Appendice A), *"la situazione di difficoltà finanziaria è dovuta al fatto che il debitore non ha, né riesce a procurarsi, i mezzi finanziari adeguati, per quantità e qualità, a soddisfare le esigenze della gestione e le connesse obbligazioni di pagamento"*;
- crisi economica, allorché l'azienda non sia in grado, attraverso la gestione operativa, di remunerare congruamente i fattori produttivi impiegati.

2. STRUMENTI PER LA VALUTAZIONE DEL RISCHIO DI CRISI

Tenuto conto che la norma di legge fa riferimento a "indicatori" e non a "indici" e, dunque a un concetto di più ampia portata e di natura predittiva, la Società ha individuato i seguenti strumenti di valutazione dei rischi oggetto di monitoraggio:

- analisi di indici e margini di bilancio;
- analisi prospettica attraverso indicatori.

2.1. Analisi di indici e margini di bilancio.

L'analisi di bilancio si focalizza sulla:

- solidità: l'analisi è indirizzata ad apprezzare la relazione fra le diverse fonti di finanziamento e la corrispondenza tra la durata degli impieghi e delle fonti;
- liquidità: l'analisi ha ad oggetto la capacità dell'azienda di far fronte ai pagamenti a breve con la liquidità creata dalle attività di gestione a breve termine;
- redditività: l'analisi verifica la capacità dell'azienda di generare un reddito capace di coprire l'insieme dei costi aziendali nonché, eventualmente, remunerare del capitale.

Tali analisi vengono condotte considerando un arco di tempo storico triennale.

Relazione sul Governo Societario

3. MONITORAGGIO PERIODICO.

L'organo amministrativo provvederà a monitorare periodicamente i rischi in applicazione di quanto stabilito nel presente Programma ed a redigere una relazione annuale con l'analisi formale degli stessi.

Detta attività di monitoraggio è realizzata anche in adempimento di quanto prescritto ex art. 147-*quater* del TUEL, a mente del quale, tra l'altro:

"L'ente locale definisce, secondo la propria autonomia organizzativa, un sistema di controlli sulle società non quotate, partecipate dallo stesso ente locale. Tali controlli sono esercitati dalle strutture proprie dell'ente locale, che ne sono responsabili. [co.1]

Per l'attuazione di quanto previsto al comma 1 del presente articolo, l'amministrazione definisce preventivamente, in riferimento all'articolo 170, comma 6, gli obiettivi gestionali a cui deve tendere la società partecipata, secondo parametri qualitativi e quantitativi, e organizza un idoneo sistema informativo finalizzato a rilevare i rapporti finanziari tra l'ente proprietario e la società, la situazione contabile, gestionale e organizzativa della società, i contratti di servizio, la qualità dei servizi, il rispetto delle norme di legge sui vincoli di finanza pubblica. [co.2]

Sulla base delle informazioni di cui al comma 2, l'ente locale effettua il monitoraggio periodico sull'andamento delle società non quotate partecipate, analizza gli scostamenti rispetto agli obiettivi assegnati e individua le opportune azioni correttive, anche in riferimento a possibili squilibri economico-finanziari rilevanti per il bilancio dell'ente. [co.3]

I risultati complessivi della gestione dell'ente locale e delle aziende non quotate partecipate sono rilevati mediante bilancio consolidato, secondo la competenza economica, predisposto secondo le modalità previste dal decreto legislativo 23 giugno 2011, n. 118, e successive modificazioni. [co.4].

Le disposizioni del presente articolo si applicano, in fase di prima applicazione, agli enti locali con popolazione superiore a 100.000 abitanti, per l'anno 2014 agli enti locali con popolazione superiore a 50.000 abitanti e, a decorrere dall'anno 2015, agli enti locali con popolazione superiore a 15.000 abitanti, ad eccezione del comma 4, che si applica a tutti gli enti locali a decorrere dall'anno 2015, secondo le disposizioni recate dal decreto legislativo 23 giugno 2011, n. 118. Le disposizioni del presente articolo non si applicano alle società quotate e a quelle da esse controllate ai sensi dell'articolo 2359 del codice civile. A tal fine, per società quotate partecipate dagli enti di cui al presente articolo si intendono le società emittenti strumenti finanziari quotati in mercati regolamentati. [co.5]"

Copia delle relazioni aventi a oggetto le attività di monitoraggio dei rischi, anche ai fini dell'emersione e/o rilevazione di situazioni suscettibili di determinare l'emersione del rischio di crisi, sarà trasmessa all'organo di controllo e all'organo di revisione, che eserciterà in merito la vigilanza di sua competenza.

Le attività sopra menzionate saranno portate a conoscenza dell'assemblea nell'ambito della Relazione sul governo societario riferita al relativo esercizio.

In presenza di elementi sintomatici dell'esistenza di un rischio di crisi, l'organo amministrativo è tenuto a convocare senza indugio l'assemblea dei soci per verificare se risulti integrata la fattispecie di cui all'art. 14, co. 2, d.lgs. 175/2016 e per esprimere una valutazione sulla situazione economica, finanziaria e patrimoniale della Società.

Relazione sul Governo Societario

L'organo amministrativo che rilevi uno o più profili di rischio di crisi aziendale in relazione agli indicatori considerati formulerà gli indirizzi per la redazione di idoneo piano di risanamento recante i provvedimenti necessari a prevenire l'aggravamento della crisi, correggerne gli effetti ed eliminarne le cause ai sensi dell'art. 14, co. 2, d.lgs. 175/2016.

L'organo amministrativo sarà tenuto a provvedere alla predisposizione del predetto piano di risanamento, in un arco temporale necessario a svilupparlo e comunque in un periodo di tempo congruo tenendo conto della situazione economico-patrimoniale-finanziaria della società, da sottoporre all'approvazione dell'assemblea dei soci.

B. RELAZIONE SU MONITORAGGIO E VERIFICA DEL RISCHIO DI CRISI AZIENDALE AL 31/12/2021.

In adempimento al Programma di valutazione del rischio approvato dall'organo amministrativo con deliberazione in data 23 marzo 2020 e successivamente confermato con deliberazioni del 30 marzo 2021 e 28 marzo 2022, si è proceduto all'attività di monitoraggio e di verifica del rischio aziendale le cui risultanze, con riferimento alla data del 31/12/2021, sono di seguito evidenziate.

1. LA SOCIETÀ.

La società DELTA 2000 società consortile a r.l. costituita in data 29/05/1996, opera senza fini di lucro, prioritariamente, ma non esclusivamente, nel bacino del delta del Po - Emilia Romagna e nei territori delle province di Ferrara e di Ravenna, si inserisce nel quadro della evoluzione delle strategie comunitarie, nazionali e regionali, che prevedono la differenziazione delle politiche, stimolando anche la individuazione di appositi strumenti operativi di supporto in grado di svolgere funzioni di animazione, informazione, progettazione, assistenza tecnica e gestione degli interventi a livello locale.

DELTA 2000 Soc. cons. a r.l. è una società partecipata al 96% dagli Enti Pubblici territoriali e per il restante 4% da soci privati: associazioni di categoria e imprese, che svolge attività di valorizzazione delle risorse ed economia del territorio, in attuazione dell'art. 34 del regolamento (CE) n. 1303/2013 – Gruppo di Azione Locale per l'elaborazione e l'attuazione di strategie di sviluppo locale partecipativo e dell'art. 61 del regolamento (CE) n. 508/2014 – FLAG gruppo di azione locale nel settore della pesca.

2. LA COMPAGINE SOCIALE.

L'assetto proprietario della Società è il seguente:

Relazione sul Governo Societario

N. Pro gr.	Soci	VALORE NOMINALE COMPLESSIVO	%
	Enti Pubblici		
1	PROVINCIA DI FERRARA	35.444,19	17,72%
2	PROVINCIA DI RAVENNA	11.371,11	5,69%
3	COMUNE DI ALFONSINE	11.275,45	5,64%
4	COMUNE DI ARGENTA	1.762,89	0,88%
5	COMUNE DI BAGNACAVALLLO	1.806,51	0,90%
6	COMUNE RIVA DEL PO	2.645,51	1,32%
7	COMUNE DI CERVIA	7.169,34	3,58%
8	COMUNE DI CODIGORO	14.102,02	7,05%
9	COMUNE DI COMACCHIO	18.983,75	9,49%
10	COMUNE DI CONSELICE	1.806,51	0,90%
11	COMUNE DI COPPARO	2.645,51	1,32%
12	COMUNE DI FISCAGLIA	5.641,25	2,82%
13	COMUNE DI GORO	453,00	0,23%
14	COMUNE DI JOLANDA DI SAVOIA	45,30	0,02%
15	COMUNE DI LAGOSANTO	90,60	0,05%
16	COMUNE DI MESOLA	1.836,51	0,92%
17	COMUNE DI OSTELLATO	22.581,35	11,29%
18	COMUNE DI PORTOMAGGIORE	90,60	0,05%
19	COMUNE DI RAVENNA	44.216,02	22,11%
20	COMUNE DI RUSSI	779,10	0,39%
21	COMUNE DI TRESIGNANA	2.645,51	1,32%

Relazione sul Governo Societario

N. Pro gr.	Soci	VALORE NOMINALE COMPLESSIVO	%
22	CCIAA DI FERRARA	529,10	0,26%
23	CCIAA DI RAVENNA	1.947,89	0,97%
24	ENTE DI GESTIONE PER I PARCHI E LA BIODIVERSITA' - DELTA DEL PO	2.645,51	1,32%
	Totale Enti Pubblici	192.514,53	96,26%
	Associazioni ed Imprese		
25	Associazione commercianti commercio turismo servizi di Ferrara	264,56	0,13%
26	Associazione commercianti commercio turismo servizi di Ravenna	295,30	0,15%
27	ASCOM Confcommercio Ravenna	45,30	0,02%
28	Confcommercio Imprese per l'Italia Ascom Cervia	264,56	0,13%
29	Ascom Associazione commercianti di Lugo	45,30	0,02%
30	CE.S.COT. Ferrara Soc. cooperativa	521,80	0,26%
31	Confesercenti provinciale di Ravenna	181,20	0,09%
32	F.A.P.A. Confartigianato Ravenna	181,20	0,09%
33	CONFCOOPERATIVE - UNIONE TERRITORIALE DELLA ROMAGNA	264,56	0,13%
34	C.N.A. Ferrara Servizi S.C.R.L.	181,20	0,09%
35	C.N.A. - Ravenna	438,81	0,22%
36	C I A Ferrara	266,87	0,13%
37	C I A Ravenna	45,30	0,02%
38	Coldiretti Ferrara	45,30	0,02%
39	Coldiretti Ravenna	45,30	0,02%
40	LEGA Cooperative Ravenna Forlì	1.030,47	0,52%
41	Unione Agricoltori di Ferrara	90,60	0,05%
42	Associazione agricoltori di Ravenna	45,30	0,02%
43	Unione Industriali di Ferrara	90,60	0,05%

Relazione sul Governo Societario

N. Pro gr.	Soci	VALORE NOMINALE COMPLESSIVO	%
44	CESAC Società Cooperativa Agricola	45,30	0,02%
45	COMETHA Soc. Coop. p.a.	45,30	0,02%
46	CONSORZIO IL BAGNACAVALLO	45,30	0,02%
47	CONSORZIO COOPERATIVE COSTRUZIONI CCC SOCIETA' COOPERATIVA	295,30	0,15%
48	COOP. AGRICOLA BRACCIANTI MASSARI Società Cooperativa	45,30	0,02%
49	Coop Bagnini di Cervia M.Marittima Pinarella Tagliata S.C.P.A.	264,56	0,13%
50	GIACOMO BRODOLINI SOC. COOP. A R.L.	226,50	0,11%
51	COOP. MURATORI & CEMENTISTI C.M.C. DI RAVENNA SOC. COOP. A R.L.	45,30	0,02%
52	COOPERATIVA SPIAGGE RAVENNA SOC. COOPERATIVA	45,30	0,02%
53	TERREMERSE SOC. COOP.	45,30	0,02%
54	COTER CONSORZIO DEL CIRCUITO TERMAL E DELL' EMILIA ROMAGNA S.R.L.	90,60	0,05%
55	AGRISOL SOCIETA' COOPERATIVA AGRICOLA	45,30	0,02%
56	FRUTTAGE S.C.P.A.	45,30	0,02%
57	IAS TOURIST DI BURATTI A. E VERNA M. S.N.C.	45,30	0,02%
58	IL PAPAVERO SOC. COOP. A R.L.	45,30	0,02%
59	PARCO DELLA STANDIANA S.R.L.	181,20	0,09%
60	ROMAGNA VACANZE BY COALCE SOC. COOP. A R.L.	45,30	0,02%
61	SERVIZI INTEGRATI GESTIONALI AMBIENTALI S.C.R.L.	45,30	0,02%
62	S.I.PRO. S.P.A.	1.358,98	0,68%
63	S.TE.P.RA. SOC. CONS. MISTA A R.L.	90,60	0,05%
64	ZAPPATERRA RAG. WILLIAM	45,30	0,02%
	Totale Associazioni e Imprese	7.485,47	3,74%
TOTALE CAPITALE SOCIALE		200.000,00	100%

Relazione sul Governo Societario

3. ORGANO AMMINISTRATIVO

L'organo amministrativo è costituito dal Consiglio di Amministrazione, nominato con delibera assembleare in data 22/12/2020 e rimarrà in carica per un triennio, decorrente dalla data di nomina:

Presidente Lorenzo Marchesini
Consigliere delegato Mauro Conficoni
Consiglieri: Maria Bolognesi
 Chiara Buscalferri
 Riccardo Casotti

Si rappresenta che, con l'entrata in vigore del D.Lgs. n. 175/2016 (Testo Unico in materia di società a partecipazione pubblica), in tema di governance, la Società ha adeguato il numero dei suoi componenti ad un massimo di 5, così come previsto dall'art. 11 del suddetto Decreto Legislativo.

4. ORGANO DI CONTROLLO – REVISORE.

L'organo di controllo è costituito da un collegio sindacale nominato con delibera assembleare in data 28/05/2020 e rimarrà in carica sino all'approvazione del bilancio al 31/12/2022.

Presidente Gianni Berton
Sindaci effettivi: Roberto Curci
 Gloria Rizzati

Sindaci Supplenti: Carla Chiesa
 Paolo Rollo

La revisione è affidata al Collegio Sindacale.

E' inoltre presente l'Organismo di Vigilanza (OdV) – organismo monocratico: dott. Roberto Curci

5. IL PERSONALE.

La situazione del personale occupato alla data del 31/12/2021 è la seguente:

CCNL COMMERCIO E TERZIARIO

Cognome e Nome	Data assunzione	Data fine rapporto	Qualifica	Livello
Bellavista Massimo	11/01/2021	10/01/2023	Impiegato part time	2
Cavazzini Marzia	23/07/2015		Impiegata	3
Conti Lidia	15/02/1999		Impiegata	3
Longhi Chiara	23/07/2015		Impiegata	3
Nazzaruolo Angela	01/07/2020		Quadro	Q
Palmonari Paola	12/06/1997		Impiegata	2
Randi Tristana	11/01/2021	10/01/2023	Impiegata part time	2

Totale: n. 5 dipendenti a tempo indeterminato e n. 2 dipendenti a tempo determinato.

Relazione sul Governo Societario

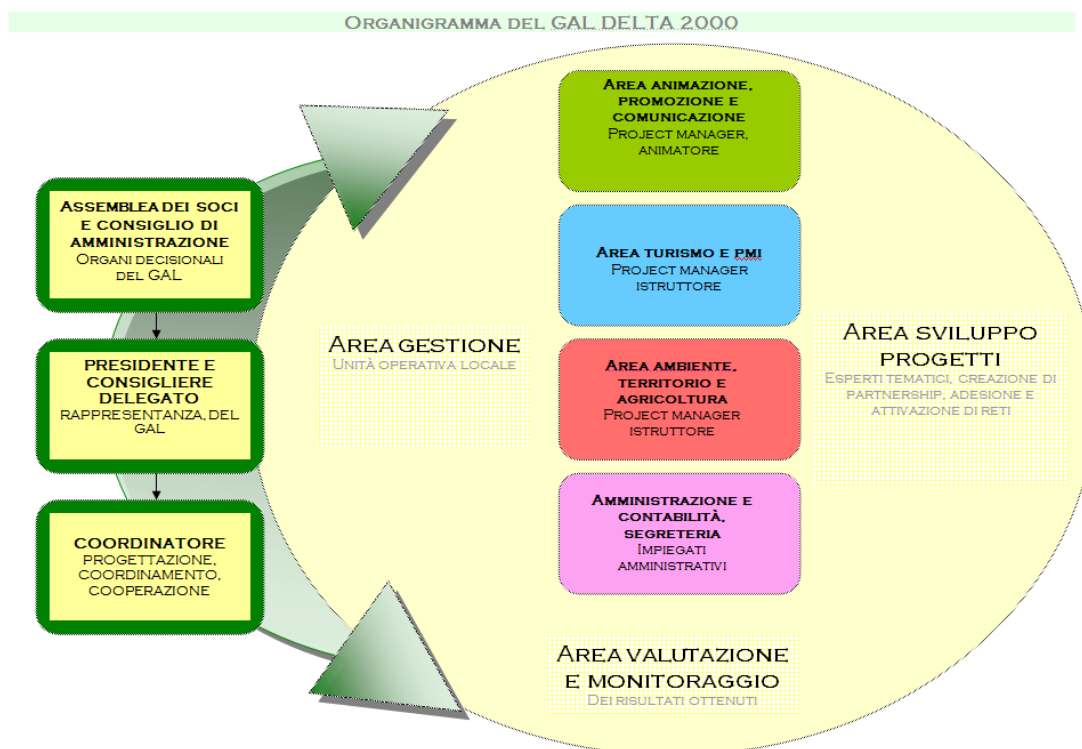

6. VALUTAZIONE DEL RISCHIO DI CRISI AZIENDALE AL 31/12/2021.

Atteso che l'andamento gestionale è un fenomeno dinamico e la Società, per la sua attività tipica e prevalente di Gruppo di Azione Locale, opera su programmazioni pluriennali dei fondi europei, la Società ha condotto la misurazione del rischio di crisi aziendale utilizzando gli strumenti di valutazione indicati al § 2 del Programma elaborato ai sensi dell'art. 6, co. 2, d.lgs. 175/2016 e verificando l'eventuale sussistenza di profili di rischio di crisi aziendale secondo quanto di seguito indicato.

6.1. ANALISI DI BILANCIO

L'analisi di bilancio si è articolata nelle seguenti fasi:

- raccolta delle informazioni ricavabili dai bilanci, dalle analisi di settore e da ogni altra fonte significativa;
- riclassificazione dello stato patrimoniale e del conto economico;
- elaborazione di strumenti per la valutazione dei margini, degli indici, dei flussi;
- comparazione dei dati relativi all'esercizio corrente e ai tre precedenti;
- formulazione di un giudizio sui risultati ottenuti.

Relazione sul Governo Societario

6.1.1. Esame degli indici e dei margini significativi

L'analisi di bilancio per indici è stata svolta con riferimento all'esercizio corrente ed ai due precedenti esercizi della Società coprendo pertanto un intero triennio.

La seguente tabella evidenzia l'andamento degli indici e margini di bilancio considerati nel periodo oggetto di esame (esercizio corrente e precedente).

	Anno corrente n (2021)	Anno n-1 (2020)
Stato Patrimoniale		
Margini		
Margine di tesoreria	351.575	341.212
Margine di struttura	236.160	232.804
Indici		
Indice di liquidità	138,31%	133,09%
Indice di copertura delle immobilizzazioni	4.551,65%	3.214,02%
Conto economico		
Margini		
Margine operativo lordo (MOL)	(799.971)	(656.392)
Risultato operativo (EBIT)	32.943	42.611
Indici		
Return on Equity (ROE)	0,49%	3,01%
Return on Investment (ROI)	(62,64)%	(47,52)%
Return on sales (ROS)	439,45%	175,56%
Altri indici e indicatori		
Indice di rotazione del capitale investito (ROT)	66,43%	52,05%

L'Organo amministrativo ha stabilito delle soglie di attenzione dei suddetti indici al fine di intraprendere le più adeguate misure di gestione nel caso in cui i risultati superassero dette soglie.

6.1.2. Valutazione dei risultati.

Dall'analisi predisposta per individuare il futuro della Società e la sua evoluzione economica e finanziaria negli anni a venire, emergono i seguenti risultati:

- adeguatezza del capitale, ossia il livello di capitalizzazione, la capacità della Società di affrontare eventuali periodi di stress utilizzando le risorse proprie,
- efficienza, ossia la capacità di generare adeguati margini nella gestione caratteristica, senza considerare la parte straordinaria.

Relazione sul Governo Societario

7. CONCLUSIONI.

I risultati dell'attività di monitoraggio condotta in funzione degli adempimenti prescritti ex art. 6, co. 2 e 14, co. 2, 3, 4, 5 del d.lgs. 175/2016 inducono l'organo amministrativo a ritenere che il rischio di crisi aziendale relativo alla Società sia *da escludere*.

C. STRUMENTI INTEGRATIVI DI GOVERNO SOCIETARIO.

Ai sensi dell'art. 6, co. 3 del d.lgs. 175/2016:

"Fatte salve le funzioni degli organi di controllo previsti a norma di legge e di statuto, le società a controllo pubblico valutano l'opportunità di integrare, in considerazione delle dimensioni e delle caratteristiche organizzative nonché dell'attività svolta, gli strumenti di governo societario con i seguenti:

- a) regolamenti interni volti a garantire la conformità dell'attività della società alle norme di tutela della concorrenza, comprese quelle in materia di concorrenza sleale, nonché alle norme di tutela della proprietà industriale o intellettuale;*
- b) un ufficio di controllo interno strutturato secondo criteri di adeguatezza rispetto alla dimensione e alla complessità dell'impresa sociale, che collabora con l'organo di controllo statutario, riscontrando tempestivamente le richieste da questo provenienti, e trasmette periodicamente all'organo di controllo statutario relazioni sulla regolarità e l'efficienza della gestione;*
- c) codici di condotta propri, o adesione ai codici di condotta collettivi aventi a oggetto la disciplina dei comportamenti imprenditoriali nei confronti di consumatori, utenti, dipendenti e collaboratori, nonché altri portatori di legittimi interessi coinvolti nell'attività della società;*
- d) programmi di responsabilità sociale dell'impresa, in conformità alle raccomandazioni della Commissione dell'Unione Europea".*

In base al co. 4:

"Gli strumenti eventualmente adottati ai sensi del comma 3 sono indicati nella relazione sul governo societario che le società controllate predispongono annualmente, a chiusura dell'esercizio sociale e pubblicano contestualmente al bilancio di esercizio".

In base al co. 5:

"Qualora le società a controllo pubblico non integrino gli strumenti di governo societario con quelli di cui al comma 3, danno conto delle ragioni all'interno della relazione di cui al comma 4".

Relazione sul Governo Societario

Nella seguente tabella si indicano gli strumenti integrativi di governo societario:

Riferimenti normativi	Oggetto	Strumenti adottati	Motivi della mancata integrazione
Art. 6 comma 3 lett. a)	Regolamenti interni	La Società ha adottato un regolamento generale interno che norma anche l'acquisto di beni e servizi ed il conferimento degli incarichi di collaborazione e consulenza, nonché il conflitto d'interesse e le procedure di attuazione della SSL per il Delta emiliano-romagnolo a valere sulla Misura 19 "Sostegno allo sviluppo locale Leader" PSR Regione Emilia-Romagna 2014-2020	
Art. 6 comma 3 lett. b)	Ufficio di controllo	La Società ha implementato: - l'organismo di vigilanza ai sensi del D.Lgs. 231/2001, deputato a vigilare sul funzionamento, sull'osservanza e sull'aggiornamento del MOG e delle procedure ivi richiamate	
Art. 6 comma 3 lett. c)	Codice di condotta	La Società ha adottato: - Modello di organizzazione e gestione ex D.Lgs. 231/2001; - Codice Etico; - Piano di prevenzione della corruzione e della trasparenza ex L. 190/2012;	
Art. 6 comma 3 lett. d)	Programmi di responsabilità sociale		Non si ritiene necessario adottare ulteriori strumenti integrativi

La Società inoltre, ai sensi della vigente normativa, si è dotata dei presidi specialistici/interni di seguito riportati:

Riferimenti normativi	Oggetto	Presidi adottati
D.Lgs. 81/2008	Salute e sicurezza sul lavoro	"Datore di lavoro" ai sensi del D.Lgs. n. 81/2008
L. 190/2012	Prevenzione della corruzione	Responsabile della Prevenzione della Corruzione
D.Lgs. 33/2013	Trasparenza e integrità	Responsabile della Trasparenza
	Fiscale	Responsabile degli adempimenti fiscali

Il sottoscritto dott. Tullio Chiesa, ai sensi dell'art. 31 comma 2 – quinquies dalla Legge 340/2000, dichiara che il presente documento è conforme all'originale depositato presso la società.